



## PLANO DE TRABALHO

### 1. IDENTIFICAÇÃO DA ENTIDADE

Nome da OSC: INSTITUTO DE BOMBEIROS DE RESPONSABILIDADE SOCIAL-IBRES		
Nome Fantasia: IBRES		
CNPJ: 12.687.473/0001-98	Endereço: QNC 11 LOTE 01 EDS/N SALAS 400ª 405 SANDU TAGUATINGA DF	
Complemento:	Bairro/Cidade: TAGUATINGA NORTE	CEP: 72.115-610
Telefone: (61) 99197 - 0090	Telefone: (61) 99901-3476	
Email: <a href="mailto:FALECOM@IBRES.ORG.BR">FALECOM@IBRES.ORG.BR</a>		Site/Redes Sociais: IBRES.ORG.BR @IBRES.SOCIAL
Responsável da OSC (Dirigente): EUGÊNIO CESAR NOGUEIRA		
CPF: 491.901.301-97	RG/Órgão Expedidor: 05.178 CBMDF	Telefone do Dirigente: (61) 99901-3476
Endereço do Dirigente: RUA 37 SUL ED ESPANHA APT 304 ÁGUAS CLARAS		CEP: 72.000.000

#### 1.1. ACOMPANHAMENTO DA PARCERIA

Responsável pelo acompanhamento da parceria: VANDER DE SOUSA VARELA	
Função na parceria: COORDENADOR	
G/Órgão Expedidor: 1.210.448 SSP/DF	CPF: 512.305.931-87
Telefone Fixo: 61 999166295	Telefone Celular: 61-991970090
E-mail do Responsável: <a href="mailto:vandervarela@hotmail.com">vandervarela@hotmail.com</a> / <a href="mailto:matheus.c.cortes@hotmail.com">matheus.c.cortes@hotmail.com</a>	

## 1.2. HISTÓRICO DO PROPONENTE

O IBRES foi criado, em 2010, por um grupo de bombeiros militares da ativa, que trabalhavam no Programa Comunitário do Corpo de Bombeiros Militar do Distrito Federal, desenvolvendo projetos sociais, buscando a integração e assistência social, a educação complementar, a formação de cidadãos solidários e conscientes de seus deveres e direitos, assim como a recuperação de valores individuais, familiares e sociais.

Nesta linha, tem por missão incentivar e promover mudanças nos setores esportivos, sociais e econômicos capacitando e comprometendo o maior número possível de pessoas voluntárias, com consciência social por meio de ações positivas a favor dos menos favorecidos.

Por ser uma Organização da Sociedade Civil de Interesse Privado – OSCIP, com forte credibilidade nacional e internacional, O IBRES gera transformações sociais, respeitando o próximo e ajudando a desenvolver programas comunitários que fomentem a educação e a igualdade social em todos os meios.

Dentre os trabalhos realizados no âmbito do Distrito Federal, o IBRES celebrou as seguintes parcerias:

### **Corpo de Bombeiros Militar do Distrito Federal – CBMDF**

Prestação de serviços de assessoramento e trabalhos voluntários na área esportiva e social, com trabalho realizado com os idosos do Programa Bombeiro Amigo – PBA, constante nos programas esportivos e sociais do CBMDF.

### **Centro de Treinamento de Educação Física Especial (CETEFE)**

Desenvolvimento de ações voltadas à inclusão da pessoa com deficiência por meio de participação nos programas sociais esportivos.

### **Federação Brasiliense de Canoagem – FEBRACAN**

Assessoramento na execução e captação de recursos para projetos voltados na categoria de base com crianças e adolescentes do alto rendimento, também com foco em atletas e paratletas adultos de alto rendimento da canoagem e paracanoagem, com atuação em conjunto com a



Secretaria Especial do Esporte do Ministério da Cidadania.

### **Programa Caminhando com a Saúde**

Assessoria de Programas Sociais do **CBMDF – APROS no ano 2019/2020**, onde foram atendidos cerca **9.623 beneficiados** na execução e desenvolvimento de programas ou projetos relacionados ao objeto da parceria ou de natureza semelhante, voltados ao esporte educacional, de participação ou de rendimento, junto ao **Programa Caminhando com a Saúde**, na Assessoria de Programas Sociais do CBMDF–APROS.

### **Programa Bombeiro Amigo Idosos**

Assessoria de Programas Sociais do **CBMDF – APROS no ano 2019/2020**, onde foram atendidos cerca **1007 beneficiados**, na execução e desenvolvimento de programas ou projetos relacionados ao objeto da parceria ou de natureza semelhante, voltados ao esporte educacional, de participação ou de rendimento, junto ao **Programa Bombeiro Amigo Idosos**, na Assessoria de Programas Sociais do CBMDF–APROS.

### **Programa Bombeiro Mirim**

Assessoria de Programas Sociais do **CBMDF – APROS no ano 2019/2020**, onde foram atendidos cerca **2.096 beneficiados**, na execução e desenvolvimento de programas ou projetos relacionados ao objeto da parceria ou de natureza semelhante, voltados ao esporte educacional, de participação ou de rendimento, junto ao **Programa Bombeiro Mirim**, na Assessoria de Programas Sociais do CBMDF–APROS.

### **Programa de Esporte para Pessoas com Deficiência**

Assessoria e apoio nas ações voltadas à inclusão da pessoa com deficiência por meio do esporte educacional, participação e rendimento, nos programas sociais desenvolvidos pela Associação de Centro de Treinamento de Educação Física Especial (CETEFE) no ano de 2019, com atendimento anual de 1.200 pessoas com deficiência.





## **CAMPEONATOS DE FUTEBOL AMADOR DE BASE E ADULTO 2019- Termo de Fomento (MROSC) N.º24/2019–PROCESSO Nº00220-00002717/2019-47**

Celebrado com a Secretaria de Estado de Esporte e Lazer do Distrito Federal e o Instituto Bombeiros de Responsabilidade Social (IBRES) com objetivo de apoio à realização de Campeonato de Futebol Amador de Base e Adulto 2019, onde foram atendidos cerca de 14.058 beneficiados.

### **Inclusão Social da Pessoa com Deficiência – Esporte e Trabalho**

Acordo de Cooperação com a Associação de Pais e Amigos dos Excepcionais do Distrito Federal (APAE-DF) 2019, com objetivo na inclusão social da pessoa com deficiência por meio do esporte educacional, participativo e de rendimento.

### **Obra Social Santa Isabel**

Desenvolve juntamente com a OSSI – Obra Social Santa Isabel, atividades desportivas de participação com os idosos assistidos trazendo benefícios para a saúde, qualidade de vida e desenvolvimento social e físico àquela Comunidade, 2019.

O IBRES, recorre ainda, às parcerias para o desenvolvimento de programas/projetos executados na área do Desporto Educacional, Participação e Rendimento, onde formalizou parcerias com **certificação 18a18-A**:

### **FEDERAÇÃO BRASILIENSE DE CANOAGEM–FEBRACAN**

Execução e desenvolvimento de desporto educacional, de participação e de rendimento em 2020, fundamentado em dois projetos: Primeiro: voltado para a categoria de base, com crianças e adolescentes. Segundo: voltado para o alto rendimento, com foco em atletas e paratletas adultos de alta performance. Ambos os projetos foram definidos no sistema SLI de domínio da Secretaria Especial do Esporte do Ministério da Cidadania, com **certificação 18a18-A**

### **CONFEDERAÇÃO BRASILEIRA DE CANOAGEM-CBCa**

Projeto JUVENTUDE PROLAGO em 2020 no lago Paranoá, para execução e



desenvolvimento de programas ou projetos relacionados ao objeto da parceria ou de natureza semelhante, voltados ao desporto educacional, de participação ou de rendimento, com plena capacidade técnica, física e operacional para o desenvolvimento do projeto JUVENTUDE PROLAGO, conforme especificado no Plano de Trabalho, considerando a experiência do IBRES na realização/execução de projetos/eventos relacionados à prática esportiva voltada ao ensino de crianças e adolescentes, com **certificação 18a18-A**.

### **ESCOLINHAS DE FUTEBOL DO IBRES.**

As Escolinhas de Futebol IBRES, conta com o apoio do Ministério da Cidadania, com objetivo promover a execução: a) a aprovação dos projetos desportivos, aprovados na reunião ordinária realizada em 12/08/2020. b) a comprovação pelo proponente de projeto desportivo aprovado, das respectivas regularidades fiscais e tributárias nas esferas federal, estadual e municipal, Processo: 71000.044077/2020-91 Proponente: Instituto Bombeiros de Responsabilidade Social Título: Escolinhas de Futebol IBRES SLI: 2000081-00 Manifestação Desportiva: Desporto Educacional CNPJ: 12.687.473/0001-98 Cidade: Brasília UF: DF Valor autorizado para captação: R\$2.094.434,78 Dados Bancários: Banco do Brasil Agência nº 2500 DV: 3 Conta Corrente (Bloqueada) vinculada nº 36099-6 Período de Captação até: 12/08/2023. Com **certificação 18a18-A**.

### **PROJETO FUTEBOL DE CAMPO PARA CRIANÇAS E ADOLESCENTES**

O projeto, 2020, visa disseminar as práticas desportivas promovendo aulas de futebol de campo para crianças e adolescentes em 4 núcleos de formação esportiva implantados nas diversas **regiões administrativas do Distrito Federal**, além do desenvolvimento educacional e social da juventude carente por meio dos recursos da Lei de Incentivo Federal, que contou com a parceria da Empresa REAL. Esse programa trabalha na execução do esporte educacional, participação e rendimento com **certificação 18a18-A**.

## **2. DESCRIÇÃO DO PROJETO**

Nome do Projeto: **ESPORTE BRAZLÂNDIA EM AÇÃO**

**Local de realização:**

Escola de Futebol Brazlândia- Setor Sul área especial 4 conjunto C Campo Veredinha em frente ao estadio



chapadinha); Escola de Jiu Jitsu – 1º Igreja Batista de Brazlândia , Igreja São Sebastião em Brazlandia ; Passeio Ciclístico IBRES- Setor Norte- área especial 1 Casa do Turismo Orla do Lago Veredinha; Copa de Futsal IBRES - Praça do Laço Setor Norte, Brazlandia Balneario Veredinha; 2º Circuito de Tênis IBRES de Brazlândia - Setor Sul- área especial, Quadra De Tenis Praça do DETRAN Copa IBRES de Futvôlei - Setor Norte- Orla do Lago Veredinha; Campeonato Brasiliense de Canoagem e Paracanoagem - Setor Norte- Lago VeredinhaEspelho D'água.	
Período de execução:	06/07/2022 a 11/11/2022
Período de realização do Evento:	11/07/2022 a 11/11/2022
Enquadramento:	( x ) participação ( ) educacional ( x ) rendimento
Previsão de beneficiários diretos:	1.296
Previsão de público indireto:	2.592
Valor Total do Projeto:	R\$ 641.319,78 (seiscentos e quarenta e um mil e trezentos e dezenove reais e setenta e oito centavos)
Valor Total do Termo de Fomento:	R\$ 641.319,78 (seiscentos e quarenta e um mil e trezentos e dezenove reais e setenta e oito centavos)

## 2.1. OBJETO DA PARCERIA

Realização do ESPORTE BRAZLÂNDIA EM AÇÃO.

## 2.2. APRESENTAÇÃO DO PROJETO

O ESPORTE BRAZLÂNDIA EM AÇÃO, irá acontecer na cidade de Brazlandia e será um evento que terá por finalidade garantir a participação de atletas amadores, crianças e jovens de Brazlandia entre os dias 11 de julho de 2022 a 06 de novembro de 2022, visando oportunizar aos praticantes das modalidades proposta neste projeto, a interação e competitividade saudável pelo esporte, com previsão de participação de aproximadamente 1.296 atletas competindo em diversas modalidades entre si em suas respectivas modalidades. O Projeto vai proporcionar um caminho natural para que crianças, jovens e adultos, demonstrem seu talento para uma determinada modalidade oferecida.

## 2.3. JUSTIFICATIVA DO PROJETO:

**ESPORTE BRAZLÂNDIA EM AÇÃO**, é um projeto com diversas modalidades esportivas com curvas ascendentes de adeptos no Brasil e no mundo. Com isso, observa-se a necessidade de fomentar o esporte, por meio de competições que insira mais pessoas no âmbito esportivo

promovendo sua saúde mental e física, acrescido do compartilhamento de vivências.

Além disso, esse projeto proporcionará interação com a sociedade envolvendo participantes provenientes de diversas localidades, que sem o apoio não tenha a oportunidade de participação em competições como essas, propostas pelo IBRES. A troca de experiências é uma fonte de inspiração e obtenção de conhecimento, que possibilita valorizar a vida de cada participante além de enriquecimento profissional.

O projeto apresentado tem como iniciativa nobre, uma maneira sadia de canalizar a energia das crianças e adolescentes para o esporte, contribuindo assim para o seu desenvolvimento físico, intelectual e conseqüentemente afastando-as das drogas e da marginalidade.

Sendo assim, o ESPORTE BRAZLÂNDIA EM AÇÃO, tem o papel de disseminar a prática desportiva nas suas mais diversas manifestações, objetivando a melhora da qualidade de vida, hábitos saudáveis, os quais são de extrema importância para o bem-estar físico, psicológico, afetivo e social da população, revelando-se uma das mais poderosas ferramentas da evolução do esporte na cidade, com modalidades e ações de esporte e lazer na comunidade, por intermédio dos seguintes eventos esportivos: a) COPA FUTSAL IBRES, ESCOLA FUTEBOL CLUBE BRAZLÂNDIA, TORNEIO IBRES DE FUTVÔLEI, CAMPEONATO BRASILIENSE DE CANOAGEM E PARACANOAGEM, ESCOLA DE JIU-JITSU/IBRES, CIRCUITO DE TÊNIS DE BRAZLÂNDIA, e PASSEIO CICLISTICO, onde desenvolverá o esporte de inclusão, trazendo oportunidade para jovens atletas, acesso ao aprendizado de valores através do esporte. Trabalho em equipe, companheirismo, saber perder e ganhar, respeito as regras e aos outros, determinação, entre outros, se experimenta e leva aprendizado para toda a vida, com um grupo de adolescentes, em uma convivência diária através do esporte. Disseminação do esporte em um contexto global A proposta para a execução do trabalho a ser realizado pelo IBRES, é também de importância da disseminação do esporte, como ferramenta de inclusão social, além da descoberta de novos talentos dentro do contexto esportivo, contribuindo com a perpetuação do legado do esporte no país. Adiante, apresentamos os indicadores e a pesquisa de satisfação das atividades realizadas durante o ano, demonstrando assim a excelência dos eventos realizados em Brazlândia.

Os indicadores e estatísticas do referido fomento foi calcado na realização do Desenvolvimento do Esporte em Brazlândia, termo de fomento nº 65/2021, realizado no 1º quadrimestre de 2022, onde alcançamos a excelência na realização em todas as modalidades.

Por fim, há um enorme clamor de interesse público, pela continuidade do referido fomento, através da execução do ESPORTE BRAZLÂNDIA EM AÇÃO, que é uma das cidades satélites mais antigas e mais distantedo DF, que tem na prática do esporte a sua maior opção de lazer e



entretenimento. Existem vários projetos esportivos comunitários (Associações, Ligas esportivas, Federações e Equipes), escolares (CID'S) e governamentais (CEU das Artes, Centro Olímpicos e Paraolímpicos, Bombeiro Mirim, Escolinhas de esporte da PM) e o SESC (maior centro de atividades da América Latina), situado na cidade, porém falta um fomento do Estado para a devida execução dessas modalidades.

## 2.4. OBJETIVO GERAL

Realizar o engajamento da população a práticas de atividades coletivas/esportivas através da realização de eventos cívicos esportivos, fazendo com que crianças, jovens, adolescentes, adultos e idosos tenham a oportunidade de desenvolver uma visão coletiva.

### 2.4.1 OBJETIVOS ESPECÍFICOS

- Promover a participação de todos os inscritos no projeto sem discriminação de raça, classes sociais, religião, cor e cultura;
- Estimular crianças, jovens e adolescentes a ter um estilo de vida saudável por meio do incentivo ao desenvolvimento do esporte, na comunidade de Brazlândia, auxiliando no resgate da identidade e auto estima de cada beneficiário;
- Integrar os participantes, treinadores, comissão técnica, família e comunidade, atendendo a nossa perspectiva de inclusão social;
- Incentivar o esporte como alternativa contra as drogas e tempo ocioso, estimulando vida saudável e prevenção de doenças;
- Promover o maior envolvimento da sociedade e democratização das ações de esporte e lazer na comunidade, por intermédio dos seguintes eventos esportivos: COPA FUTSAL IBRES, ESCOLA FUTEBOL CLUBE BRAZLÂNDIA, TORNEIO IBRES DE FUTVÔLEI, CAMPEONATO BRASILIENSE DE CANOAGEM E PARACANOAGEM, ESCOLA DE JIU-JITSU/IBRES, 2º CIRCUITO DE TÊNIS DE BRAZLÂNDIA, e PASSEIO CICLISTICO.

## 2.5. METAS QUANTITATIVAS E QUALITATIVAS E INDICADORES DE MONITORAMENTO

Metas (Qualitativas)	Indicador	Parâmetro(s) para aferição de cumprimento das Metas
----------------------	-----------	---





Contratação de RH e prestadores de serviços para o desenvolvimento do projeto.	RH e serviço	-Notas Fiscais - Fotos
Aquisição de materiais esportivos para a execução das atividades no projeto	Materiais esportivos	- Notas fiscais - Fotos
Metas(Quantitativas)	Indicador	Parâmetro(s) para aferição de cumprimento
Premiar com medalhas e troféus os campeões e vice-campeões das 4 modalidades esportivas e no passeio ciclístico todos os 200 participantes inscritos	Equipes/participantes presentes.	- Fichasdeinscrições; - Lista presença para as escolinha com atividades continuadas; - Fotos; - Súmulas.
Contratação de serviço de arbitragem para 4 eventos esportivos	Futevolêi, canoagem, paracanoagem, futsal e tênis	- Fotos - Súmulas - Notas Fiscais
Aquisição de 15.820 kit lanches para as aulas das modalidades oferecidas nas escolinhas e para os eventos e atividades esportivas descritos na planilha de custos.	Aquisição de kit lanches	- Registros fotográficos; - Notas fiscais.

## 2.6. CRONOGRAMA DETALHADO DE ATIVIDADES DO PROJETO

<b>Nome do Evento:</b>	<b>PROJETO ESPORTE BRAZLÂNDIA EM AÇÃO</b>		
<b>Descrição/Etapa:</b>	<b>COPA DE FUTSAL IBRES</b>		
<b>Data do Evento:</b>	06/08/2022 a 07/09/2022	<b>Turno:</b>	Matutino / Vespertino
<b>Período Custeado pelo Fomento (Se for o caso):</b>	06/07/2022 a 11/11/2022	<b>Turno:</b>	Matutino / Vespertino
<b>Local:</b>	Praça do lança Setor Norte, Brazlandia Balneario Veredinha		
<b>Espaços Físicos Disponíveis:</b>	(...) Quadra Poliesportiva	(...) Praça	
	(...) Pátio	(...) Piscina	
	(X) Ginásio	(...) Clube	
	(...) Espaço Privado	(...) Outro	
	Qual? _____	Qual? _____	
<b>Quantidade de participantes neste evento</b>			
<b>Diretos: 384</b> Atletas: Comissão Técnica:	<b>Indiretos: 768</b>	<b>Total: 1.152</b>	



Quanto à abrangência (origem dos participantes)		
<input type="checkbox"/> Local		
<input checked="" type="checkbox"/> Regional		
<input type="checkbox"/> Nacional		
Faixa etária		QtD.
<input checked="" type="checkbox"/> Crianças/Adolescentes(07 até 09 anos)	Sub09 Matutino,Vespertino 06/08/2022 á 07/09/2022	384
<input checked="" type="checkbox"/> Crianças/Adolescentes(10 até11anos)	Sub11 Matutino,Vespertino 06/08/2022 á 07/09/2022	
<input checked="" type="checkbox"/> Crianças/Adolescentes (12 até 13 anos)	Sub13 Matutino,Vespertino 06/08/2022 á 07/09/2022	
<input checked="" type="checkbox"/> Crianças/Adolescentes (14 até 15 anos)	Sub15 Matutino,Vespertino 06/08/2022 á 07/09/2022	
<input type="checkbox"/> Pessoas com deficiência e/ou portadoras de necessidades especiais (limitação física, mental, sensorial ou múltipla - inseridas na distribuição acima)		
Inscrição dos participantes		
<input type="checkbox"/> Escolas		
<input type="checkbox"/> Em centros comunitários		
<input checked="" type="checkbox"/> Na sede da entidade proponente		
<input type="checkbox"/> Na sede de entidades parceiras		
<input checked="" type="checkbox"/> Pela internet.Especifique <a href="https://ibres.org.br/">https://ibres.org.br/</a>		
<input type="checkbox"/> Outros.Especifique		

<b>NomedoEvento:</b>	<b>PROJETO ESPORTE BRAZLÂNDIA EM AÇÃO</b>		
<b>Descrição/Etapa:</b>	<b>ESCOLA DE FUTEBOL CLUBE BRAZLANDIA/IBRES</b>		
<b>DatadoEvento:</b>	11/07/2022 a 11/11/2022	<b>Turno:</b>	Matutino /Vespertino
<b>PeríodoCusteadopeloFomento:</b>	06/07/2022 a 11/11/2022	<b>Turno:</b>	Matutino /Vespertino
<b>Local:</b>	Setor Sul área especial 4 conjunto C( Campo Veredinha em frente ao estadio chapadinha).		
<b>Espaços FísicosDisponíveis:</b>	<input type="checkbox"/> QuadraPoliesportiva	<input type="checkbox"/> Praça	
	<input type="checkbox"/> Pátio	<input type="checkbox"/> Piscina	
	<input type="checkbox"/> Ginásio	<input type="checkbox"/> Clube	
	<input type="checkbox"/> EspaçoPrivado Qual? _____	<input checked="" type="checkbox"/> Outro Qual?CampodeBRAZLÂNDIA	
<b>Quantidade de participantes neste evento</b>			
<b>Direto:</b> 230	<b>Indireto:</b> 460	<b>TOTAL</b> 690	
<b>Quanto à abrangência (origem dos participantes)</b>			
<input checked="" type="checkbox"/> Local			



(...) Regional		
(...) Nacional		
Faixa etária	Categorias/Data/Turno	Qtd.
(x) Crianças/Adolescentes (06 a 07 anos)	SUB 07 – Matutino / Vespertino 04/07/2022 á 04/11/2022	230
(x) Crianças/Adolescentes (08 a 09 anos)	SUB 09 – Matutino / Vespertino 04/07/2022 á 04/11/2022	
(x) Crianças/Adolescentes (10 a 11 anos)	SUB 11 – Matutino / Vespertino 04/07/2022 á 04/11/2022	
(x) Crianças/Adolescentes (12 a 13 anos)	SUB13 – Matutino/Vespertino 04/07/2022 á 04/11/2022	
(X) Jovens(14 a 15 anos)	SUB 15 – Matutino / Vespertino 04/07/2022 á 04/11/2022	
(X) Jovens(16 a 17 anos)	SUB17 –Matutino/Vespertino 04/07/2022 á 04/11/2022	
(X) Jovens(18 a 20 anos)	SUB 20 – Matutino / Vespertino 04/07/2022 á 04/11/2022	
<b>Inscrições dos participantes</b>		
(...) Escolas		
(...) Em centros comunitários		
(x) Na sede da entidade proponente		
(...) Na sede de entidades parceiras		
( x ) Pela internet <a href="https://ibres.org.br/">https://ibres.org.br/</a>		
(...) Outros. Especifique		

<b>Nome do Evento:</b>	<b>PROJETO ESPORTE BRAZLÂNDIA EM AÇÃO</b>		
<b>Descrição/Etapa:</b>	<b>TORNEIO IBRES DE FUTVOLEI</b>		
<b>Data do Evento:</b>	07/09/2022 a 11/09/2022	<b>Turno:</b>	Matutino /Vespertino
<b>Período Custeado pelo Fomento:</b>	06/07/2022 a 11/11/2022	<b>Turno:</b>	Matutino /Vespertino
<b>Local:</b>	Setor Norte- Orla do Lago Veredinha		
<b>Espaços Físicos Disponíveis:</b>	(...) Quadra Poliesportiva	(...) Praça	
	(...) Pátio	(...) Piscina	
	(X) Ginásio	(...) Clube	
	(...) Espaço Privado Qual? _____	(...) Outro Qual? _____	
<b>Quantidade de participantes neste evento</b>			
<b>Direto:</b> 192	<b>Indireto:</b> 384 / <b>TOTAL</b> 576		
<b>Quanto à abrangência (origem dos participantes)</b>			
(...) Local			
(X) Regional			
(...) Nacional			



Faixa etária	Categorias/Data/Turno	Qtd.
(x)ADULTO ATÉ 40 ANOS	INICIANTE–Matutino /Vespertino 07/09/2022	192
(x)IDADE LIVRE ADULTO ADOLECENTE	SERIE C–Matutino /Vespertino 10/09/2022	
(x)HOMENSE MULHERES ADULTO ADOLECENTES	MISTO–Matutino /Vespertino 10/09/2022	
(x) NIVEL PROFISSIONAL ADULTO	ABERTO PROFISSIONAL– Matutino/Vespertino 11/09/2022	
<b>Inscrição dos participantes</b>		
(...)Escolas		
(...) Em centros comunitários		
(x) Nas sede da entidade proponente		
(...) Nas sede de entidades parceiras		
( x ) Pela internet. Especifique <a href="https://ibres.org.br/">https://ibres.org.br/</a>		
(...) Outros. Especifique		

<b>Nome do Evento:</b>	<b>PROJETO ESPORTE BRAZLÂNDIA EM AÇÃO</b>		
<b>Descrição/Etapa:</b>	<b>CAMPEONATO BRASILIENSE DE CANOAGEM E PARACANOAGEM DE VELOCIDADE</b>		
<b>Data do Evento:</b>	17/09/2022 e 18/09/2022	<b>Turno:</b>	Matutino / Vespertino
<b>Período Custeado pelo Fomento (Se for o caso):</b>	06/07/2022 a 11/11/2022	<b>Turno:</b>	Matutino / Vespertino
<b>Local:</b>	Campeonato Brasiliense de Canoagem e Paracanoagem - Setor Norte-Lago Veredinha Espelho D'água		
<b>Espaços Físicos Disponíveis:</b>	(...) Quadra Poliesportiva	(...) Praça	
	(...) Pátio	(...) Piscina	
	(...) Ginásio	(...) Clube	
	(...) Espaço Privado Qual?	(x) Outro Qual? Lago Veredinha	
<b>Quantidade de participantes neste evento</b>			
<b>Diretos:</b> 40	<b>Indiretos:</b> 80	<b>Total:</b> 120	
<b>Atletas:</b>			
<b>Comissão Técnica:</b>			
<b>Quanto à abrangência (origem dos participantes)</b>			
(...) Local			
(X) Regional			
(...) Nacional			
<b>Faixa etária</b>	<b>Categoria- Modalidade/Data/Turno</b>	<b>Qtd.</b>	
KL3 FEMININO KL2 FEMININO KL1 FEMININO	17/09/2022 e 18/09/2022- Matutino/Vespertino		



KL3 MASCULINO KL2 MASCULINO KL1 MASCULINO VL3 MASCULINO VL2 MASCULINO VL1MASCULINO VL3FEMININO VL2FEMININO VL1FEMININO		20
CATEGORIAS:OLÍMPICA K Cadete masculino K Cadete feminino K SÊNIOR FEMININO K SÊNIOR MASCULINO K FEMININO MASTER K MASCULINO - MASTER A	17/09/2022 e 18/09/2022– Matutino/Vespertino	20
<b>Inscrição dos participantes</b>		
(...)Escolas		
(...) Em centros comunitários		
<input checked="" type="checkbox"/> Na sede da entidade proponente		
(...) Na sede de entidades parceiras		
<input checked="" type="checkbox"/> Pela internet.Especifique <a href="https://ibres.org.br/">https://ibres.org.br/</a>		
(...)Outros.Especifique		

<b>Nome do Evento:</b>	<b>PROJETO ESPORTEBRAZLÂNDIA EM AÇÃO</b>		
<b>Descrição/Etapa:</b>	<b>ESCOLA DE JIU JITSU IBRES</b>		
<b>Data do Evento:</b>	11/07/2022 a 11/11/2022	<b>Turno:</b>	Matutino /Vespertino
<b>PeríodoCusteadopelo Fomento:</b>	06/07/2022 a 11/11/2022	<b>Turno:</b>	Matutino /Vespertino
<b>Local:</b>	PRIMEIRA IGREJABATISTADE BRAZLÂNDIA, SETOR NORTE, QUADRA 01 E IGREJA SÃO SEBASTIÃO, QUADRA 05, SETOR TRADICIONAL.		
<b>Espaços Físicos Disponíveis:</b>	(...)QuadraPoliesportiva	(...)Praça	
	(...) Pátio	(...) Piscina	
	(...)Ginásio	(...) Clube	
	(...)Espaço PrivadoQual?	(X)Outro Qual?Salão SocialdaIgrejaBatista– Incra06	
<b>Quantida de participantes neste evento</b>			
<b>Direto:</b> 90	<b>Indireto:</b> 180	<b>TOTAL:</b> 270	
<b>Quanto à abrangência (origem dos participantes)</b>			
<input checked="" type="checkbox"/> Local			



(...) Regional		
(...) Nacional		
Faixa etária	Categorias/Data/Turno	Qtd.
(x) Crianças/Adolescentes(06a14anos)	04/07/2022 á 05/11/2022-Matutino/Vespertino	90
(X) Jovens/ Adultos(15a40anos)	04/07/2022 á 05/11/2022-Matutino/Vespertino	
(X) Adultos/Idosos(41a 80 anos)	04/07/2022 á 05/11/2022 Matutino/Vespertino	
<b>Inscrição dos participantes</b>		
(...) Escolas		
(...) Em centros comunitários		
(x) Na sede da entidade proponente		
(...) Na sede de entidades parceiras		
( x ) Pela internet. Especifique <a href="https://ibres.org.br/">https://ibres.org.br/</a>		
(...) Outros. Especifique		

<b>Nome do Evento:</b>	<b>PROJETO ESPORTE BRAZLÂNDIA EM AÇÃO</b>		
<b>Descrição/Etapa:</b>	<b>2º CIRCUITO DE TÊNIS IBRES DE BRAZLÂNDIA</b>		
<b>Data do Evento:</b>	27/08/2022 a 24/09/2022	<b>Turno:</b>	Matutino / Vespertino
<b>Período Custeado pelo Fomento (Se for o caso):</b>	06/07/2022 a 11/11/2022	<b>Turno:</b>	Matutino / Vespertino
<b>Local:</b>	Setor Sul- área especial, Quadra De Tennis Praça do Detran Torneio IBRES de Futvôlei		
<b>Espaços Físicos Disponíveis:</b>	(...) Quadra Poliesportiva	(...) Praça	
	(...) Pátio	(...) Piscina	
	(X) Ginásio	(...) Clube	
	(...) Espaço Privado	(...) Outro	
	Qual? _____	Qual? _____	
<b>Quantidade de participantes neste evento</b>			
<b>Diretos:</b> 80			
<b>Atletas:</b>	<b>Indiretos:</b> 160	<b>Total:</b> 240	
<b>Comissão Técnica:</b>			
<b>Quanto à abrangência (origem dos participantes)</b>			
(...) Local			
(X) Regional			
(...) Nacional			
Faixa etária	Categoria- Modalidade/Data/Turno	Qtd.	
A	Matutino/Vespertino- 27/08/2022 á 24/09/2022	16	
B	Matutino/Vespertino- 27/08/2022 á 24/09/2022	16	
C	Matutino/Vespertino- 27/08/2022 á 24/09/2022	16	



D	Matutino/Vespertino- 27/08/2022 á 24/09/2022	16
E	Matutino/Vespertino- 27/08/2022 á 24/09/2022	16

<b>Inscrição dos participantes</b>
(...) Escolas
(...) Em centros comunitários
<input checked="" type="checkbox"/> Na sede da entidade proponente
(...) Na sede de entidades parceiras
(.x..) Pela internet. Especifique <a href="https://ibres.org.br/">https://ibres.org.br/</a>
(...) Outros. Especifique

<b>Nome do Evento:</b>	<b>PROJETO ESPORTE BRAZLÂNDIA EM AÇÃO</b>		
<b>Descrição/Etapa:</b>	<b>PASSEIO CICLISTICO IBRES</b>		
<b>Data do Evento:</b>	31/07/2022	<b>Turno:</b>	<i>Matutino /Vespertino</i>
<b>Período Custeado pelo Fomento:</b>	06/07/2022 a 11/11/2022	<b>Turno:</b>	<i>Matutino/ Vespertino</i>
<b>Local:</b>	Setor Norte- área especial 1 Casa do Turismo Orla do Lago Veredinha		
<b>Espaços Físicos Disponíveis:</b>	(...) Quadra Poliesportiva	(...) Praça	
	(...) Pátio	(...) Piscina	
	(...) Ginásio	(...) Clube	
	(...) Espaço Privado Qual? _____	(X) Outro Qual? BR080	
<b>Quantidade de participantes neste evento</b>			
<b>Direto:</b> 200	<b>Indireto:</b> 400	<b>TOTAL:</b> 600	
<b>Quanto à abrangência (origem dos participantes)</b>			
<input checked="" type="checkbox"/> Local			
(...) Regional			
(...) Nacional			
<b>Faixa etária</b>		<b>Data/Turno</b>	<b>Qtd.</b>
(x) Crianças/Adolescentes(11 a 14 anos)		Matutino 31/07/2022	200
(x) Jovens(15 a 24 anos)		Matutino 31/07/2022	
(X) Adultos (entre 25 anos e 59 anos)		Matutino 31/07/2022	
(x) Idosos( a partir de 60 anos)		Matutino 31/07/2022	
<b>Inscrição dos participantes</b>			
(...) Escolas			
(...) Em centros comunitários			
<input checked="" type="checkbox"/> Na sede da entidade proponente			
(...) Na sede de entidades parceiras			



( x )Pela internet.Especifique<https://ibres.org.br/>

(...)Outros.Especifique

## 2.7. FORMA DE EXECUÇÃO DAS ATIVIDADES OU PROJETOS (METODOLOGIA)

### Divulgação e inscrição

No primeiro momento, serão dispostos banners e backdrops em locais estratégicos na Região Administrativa de Brazlândia e nas redes sociais do IBRES referentes aos eventos/atividades esportivas disponibilizados no presente projeto.

Após a fase de divulgação, será dado início as inscrições dos participantes:

- COPA FUTSAL IBRES as inscrições serão do dia 06/07/2022 a 05/08/2022 no horário das 12:00 às 18:00, na filial do IBRES/Brazlândia situado no Setor Norte AE 01 Rua do Lago e no site do IBRES segue o link das inscrições: <https://ibres.org.br/> e google forms : [https://docs.google.com/forms/d/e/1FAIpQLSe8b80JEe5hISUZd9qLIN2HmFsUEyiV2S4qbZG\\_DYiDjYq6Aw/viewform?usp=sf\\_link](https://docs.google.com/forms/d/e/1FAIpQLSe8b80JEe5hISUZd9qLIN2HmFsUEyiV2S4qbZG_DYiDjYq6Aw/viewform?usp=sf_link), cada Equipe doará 1 cesta básica, que serão 64 cestas que serão doadas pelo IBRES às famílias carentes cadastradas no Banco de dados do IBRES.
- ESCOLA DE FUTEBOL iniciará no dia 20/06/2022 a 04/07/2022 no horário das 12:00 às 18:00, na filial do IBRES/Brazlândia situado no Setor Norte AE 01 Rua do Lago e no site do IBRES segue o link das inscrições: <https://ibres.org.br/> e googleforms: [https://docs.google.com/forms/d/e/1FAIpQLSemG9Xd9oXxSIOe-FiJ1bpVU-St9PpXKtk\\_p0inYZ0eQIO9CQ/viewform?usp=sf\\_link](https://docs.google.com/forms/d/e/1FAIpQLSemG9Xd9oXxSIOe-FiJ1bpVU-St9PpXKtk_p0inYZ0eQIO9CQ/viewform?usp=sf_link)
- ESCOLA DE JIU JITSU iniciará dia 20/06/2022 a 04/07/2022 no horário das 12:00 às 18:00, na filial do IBRES/Brazlândia situado no Setor Norte AE 01 Rua do Lago e no site do IBRES segue o link das inscrições: <https://ibres.org.br/> e googleforms: [https://docs.google.com/forms/d/e/1FAIpQLSfgdpW-fzvFVT-ziOdBpSbvKlf-8y0nlaTj5xRuxKHERiYDeQ/viewform?usp=sf\\_link](https://docs.google.com/forms/d/e/1FAIpQLSfgdpW-fzvFVT-ziOdBpSbvKlf-8y0nlaTj5xRuxKHERiYDeQ/viewform?usp=sf_link)
- COPA IBRES DE FUTEVÔLEI as inscrições serão feitas dia 06/07/2022 a 05/08/2022 no horário das 12:00 às 18:00, na filial do IBRES/Brazlândia situado no Setor Norte AE 01 Rua do Lago e no site do IBRES segue o link das inscrições: <https://ibres.org.br/> e googleforms: [https://docs.google.com/forms/d/e/1FAIpQLSeCO4-WwAckZCwdi5\\_m80an6EEYgN07h96MgtZkzQNGmXAnVA/viewform?usp=sf\\_link](https://docs.google.com/forms/d/e/1FAIpQLSeCO4-WwAckZCwdi5_m80an6EEYgN07h96MgtZkzQNGmXAnVA/viewform?usp=sf_link)





- CAMPEONATO BRASILENSE DE CANOAGEM E PARACANOAGEM as inscrições serão do dia 01/09/2022 a 017/09/2022 no horário das 12:00 às 18:00, na filial do IBRES/Brazlândia situado no Setor Norte AE 01 Rua do Lago e no site do IBRES segue o link das inscrições: <https://ibres.org.br>/egoogleforms:  
[https://docs.google.com/forms/d/e/1FAIpQLSeyYYqYt7UJIVXzN2JVEyU2lwvgZo\\_e0jVj7c-meiaQVxV37Q/viewform?usp=sf\\_link](https://docs.google.com/forms/d/e/1FAIpQLSeyYYqYt7UJIVXzN2JVEyU2lwvgZo_e0jVj7c-meiaQVxV37Q/viewform?usp=sf_link)

- CIRCUITO IBRES DE TÊNIS DE BRAZLÂNDIA.as inscrições ocorrerá entre os dias 27 julho a 24 de agosto de 2022 na filial do IBRES/Brazlândia situado no Setor Norte AE 01 Rua do Lago e no site do IBRES segue o link das inscrições: [https://ibres.org.br/](https://ibres.org.br) e googleforms :[https://docs.google.com/forms/d/e/1FAIpQLScd421yAfXFE\\_WgTMpKQ6LYj92ihOBRbma7uyGUwi8jvHHj1Q/viewform?usp=sf\\_link](https://docs.google.com/forms/d/e/1FAIpQLScd421yAfXFE_WgTMpKQ6LYj92ihOBRbma7uyGUwi8jvHHj1Q/viewform?usp=sf_link)

- PASSEIO CICLISTICO/IBRESas inscrições ocorrerá entre os dias 01 julho a 31 de julho de 2022 na filial do IBRES/Brazlândia situado no Setor Norte AE 01 Rua do Lago e no site do IBRES segue o link das inscrições: <https://ibres.org.br/>

- Após o cadastro dos beneficiários e finalizado o período de inscrições, os inscritos nas aulas das modalidades esportivas (Futebol e Jiu-jitsu), serão devidamente designados em turmas, de acordo com categoria as seguintes categorias: sexo, idade, faixa e peso. Nas modalidades ofertadas, os eixos (participação e lazer) terão o papel de atuação, onde serão ofertadas todas as manifestações esportivas e de lazer, com objetivo de desenvolver ações de forma diversificada sem que ocorra exclusão das pessoas, considerando o seu potencial funcional, cultural, social e habilidade.

As modalidades que terão competições, serão divididas em chaves de confronto de acordo com categoria sexo,idade, faixa e peso. As chaves de competição variam de acordo com as modalidades.

Segue o link das inscrições:<https://ibres.org.br/>

A realização do **PROJETO ESPORTE BRAZLÂNDIA EM AÇÃO** ocorrerá na Região Administrativa de Brazlândia, da seguinte forma:

## RECURSOS HUMANOS:

### COPA FUTSAL IBRES

Para o bom andamento do evento FUTSAL serão necessários as seguintes contratações:

- staffs/dia o que totaliza 27 staffs por 9 diárias. Os staffs serão responsáveis pelo apoio as equipes e ao bom funcionamento da modalidade.

- Auxiliar de coordenação. Responsável técnico pelas modalidades esportivas e pelo projeto técnico das categorias de base.

- Equipe de arbitragem: responsável pelo bom andamento dos jogos e pela criação das súmulas.

- Auxiliar administrativo: Atuando nas demandas pedagógicas e administrativas, como inscrição, súmulas, atendimento aos pais.

As compras dos materiais necessários para realização dos eventos serão feitas e determinadas pelo melhor custo benefício das empresas orçadas para cada funcionalidade.

- A contratação da equipe de serviços se dará no dia da assinatura do evento das seguintes formas:

- Contratação da empresa especializada em montagem e desmontagem das estruturas para os eventos na data de cada modalidade, no decorrer dos dias, com carga horária de 6 horas para a montagem e 6 horas para desmontagem.

- As equipes contratadas para prestação de serviço, nos dias dos eventos, deverão participar de um treinamento desenvolvido pela gestão técnica-organizadora, onde será explanado as funções e atribuições inerentes a cada responsável contratado para a realização do evento. A equipe prestadora do serviço será treinada pelo período de no máximo 4 horas, não havendo remuneração referente a capacitação.

- Contratação de empresa fotografica para fazer cobertura de todos os eventos esportivos em todos os dias de competições.

## **ESCOLA DE FUTEBOL**

Para o bom andamento da escola de futebol serão necessários as seguintes contratações.

- •auxiliar de coordenação de 40 horas,de segunda a sextas-feiras, para organizar as aulas, fazer relatório de atividades, um auxiliar administrativo para estar no escritório realizando as inscrições, atendimento aos pais, controle de frequência, auxiliar nas atividades executadas pelo projeto e três instrutores/treinadores de futebol para ministrarem as aulas e disciplinas nos horários dos projetos;

- •Instrutores/treinadores: Irão realizar a preparação física, técnica e tática dos atletas durante os treinamentos, realizando fundamentos técnicos, jogadas ensaiadas e jogo coletivo;

- •Auxiliar administrativo: Irá atuar nas demandas pedagógicas e administrativas, como inscrição, lista de chamada, relatório mensal e atendimento aos pais.

- •Auxiliar de coordenação. Responsável técnico pelas modalidades esportivas e irá auxiliar nas ações de apoio as equipes durante as competições. Fazer os planos de aula semanalmente, auxiliando os instrutores e a equipe administrativa.



As compras dos materiais necessários para realização dos eventos serão feitas e determinadas pelo melhor custo benefício das empresas orçadas para cada funcionalidade.

•A contratação da equipe de serviços se dará no dia da assinatura do evento das seguintes formas:

•As equipes contratadas para prestação de serviço, nos dias dos eventos, deverão participar de um treinamento desenvolvido pela gestão técnica-organizadora, onde será explanado as funções e atribuições inerentes a cada responsável contratado para a realização do evento. A equipe prestadora do serviço será treinada pelo período de no máximo 4 horas, não havendo remuneração referente a capacitação.

## **ESCOLA DE JIU JITSU**

A escolinha de Jiu-jitsu contará com um auxiliar de coordenação de 30 horas, de segunda a sextas-feiras, para organizar as aulas, fazer relatório de atividades dois estagiários para auxiliar os instrutores, realizar inscrições, ajudar na entrega dos lanches e controle de frequência. E três instrutores de artes marciais para ministrarem as aulas nos horários do projeto.

Para o bom andamento do evento esportivo serão necessários as seguintes contratações:

- Instrutores de artes marciais: ensinar a modalidade de jiu jitsu para os alunos.
- Auxiliar de coordenação. Responsável técnico pelas modalidades esportivas e irá auxiliar as ações de apoio as equipes durante as competições.
- Estagiários de educação, irá auxiliar o professor durante as aulas.

As compras dos materiais necessários para realização dos eventos serão feitas e determinadas pelo melhor custo benefício das empresas orçadas para cada funcionalidade.

•A contratação da equipe de serviços se dará no dia da assinatura do evento das seguintes formas:

•As equipes contratadas para prestação de serviço, nos dias dos eventos, deverão participar de um treinamento desenvolvido pela gestão técnica-organizadora, onde será explanado as funções e atribuições inerentes a cada responsável contratado para a realização do evento. A equipe prestadora do serviço será treinada pelo período de no máximo 4 horas, não havendo remuneração referente a capacitação.

## **COPA IBRES DE FUTEVÔLEI**

Para o bom andamento do evento esportivo serão necessários as seguintes contratações:

- Arbitragem: Para manter a ordem nos jogos e garantir o bom funcionamento da competição



As compras dos materiais necessários para realização dos eventos serão feitas e determinadas pelo melhor custo benefício das empresas orçadas para cada funcionalidade.

- A contratação da equipe de serviços se dará no dia da assinatura do evento das seguintes formas:
- Contratação da empresa especializada em montagem e desmontagem das estruturas para os eventos na data de cada modalidade, no decorrer dos dias, com carga horária de 6 horas para a montagem e 6 horas para desmontagem.
- As equipes contratadas para prestação de serviço, nos dias dos eventos, deverão participar de um treinamento desenvolvido pela gestão técnica-organizadora, onde será explanado as funções e atribuições inerentes a cada responsável contratado para a realização do evento. A equipe prestadora do serviço será treinada pelo período de no máximo 4 horas, não havendo remuneração referente a capacitação.
- Contratação de empresa fotografica para fazer cobertura de todos os eventos esportivos em todos os dias de competições.

## 2º CIRCUITO DE TENIS IBRES

Para o bom andamento do evento esportivo serão necessários as seguintes contratações:

- Staffs/dia. Os staffs serão responsáveis pelo apoio as equipes e ao bom funcionamento da modalidade.

Para o bom andamento do evento esportivo serão necessários as seguintes contratações:

- 8 staffs/dia, os staffs serão responsáveis pelo apoio as equipes e ao bom funcionamento da modalidade, além da distribuição do kit lanche e das águas.
- Coordenação Geral de execução do projeto
- Um diretor executivo responsável por resolver e tomar decisões importantes, gerenciar as operações gerais do projeto e atuar como ponto central entre o operacional e o administrativo.
- Um diretor financeiro responsável pelo monitoramento e controle financeiro do projeto de acordo com o cronograma de desembolso e prestação de contas.
- Um coordenador geral responsável por coordenar todos os aspectos do projeto em todas as suas etapas para que ele se efetive conforme o planejado. Ele desenvolverá e acompanhará o planejamento, a divulgação, a execução e entrega dos produtos de todas as etapas do projeto.
- Assistente administrativo: Para auxiliar nas demandas e administrativas como: inscrição, atendimento ao público do projeto e auxiliar nas demandas da equipe de coordenação.
- Quanto ao pagamento dos recursos humanos, serão contratados via Micro empreendedor



Individual–MEI mediante emissão de nota fiscal.

- Realização dos Eventos Esportivos.

As compras dos materiais necessários para realização dos eventos serão feitas e determinadas pelo melhor custo benefício das empresas orçadas para cada funcionalidade.

- A contratação da equipe de serviços se dará no dia da assinatura do evento das seguintes formas:

- Contratação da empresa especializada em montagem e desmontagem das estruturas para os eventos na data de cada modalidade, no decorrer dos dias, com carga horária de 6 horas para a montagem e 6 horas para desmontagem.

- As equipes contratadas para prestação de serviço, nos dias dos eventos, deverão participar de um treinamento desenvolvido pela gestão técnica-organizadora, onde será explanado as funções e atribuições inerentes a cada responsável contratado para a realização do evento. A equipe prestadora do serviço será treinada pelo período de no máximo 4 horas, não havendo remuneração referente a capacitação.

- Contratação de empresa fotografica para fazer cobertura de todos os eventos esportivos em todos os dias de competições.

## MODALIDADES:

### COPA FUTSAL IBRES

A Modalidade FUTSAL acontecerá no período de *06/08/2022 á 07/09/2022*, os jogos acontecerão na quadra coberta do Balneario Veredinha, nos horários das 08:00 as 19:00, nos dias de sexta, sábado e domingo, conforme tabela anexada ao processo, sendo:

**Sub 09 Matutino**, vespertino, masculino, cada categoria com oito equipes divididas em duas chaves de quatro equipes, cada uma jogando dentro da chave classificando as duas melhores de cada chave para a semifinal e final, totalizando 30 jogos por categoria;

**Sub 11 Matutino**, vespertino, masculino, cada categoria com oito equipes divididas em duas chaves de quatro equipes cada jogando dentro da chave classificando as duas melhores De cada chave para a semifinal e final, totalizando 30 jogos por categoria;

**Sub 13 Matutino**, vespertino, masculino, cada categoria com oito equipes divididas em duas chaves de quatro equipes cada jogando dentro da chave classificando as duas melhores de cada chave para a semifinal e final, totalizando 30 jogos por categoria;e

**Sub 15 Matutino**, vespertino, masculino, cada categoria com oito equipes divididas em duas



chaves de quatro equipes cada jogando dentro da chave classificando as duas melhores de cada chave para a semifinal e final, totalizando 30 jogos por categoria;

Premiação 1º e 2º de cada categoria, troféus e medalhas e troféu para cada goleiro menos vazado e artilheiro e um jogo de uniforme para cada equipe participante da competição, totalizando 64 equipes.

Totalizando 120 jogos.

Será realizada uma reunião técnica (congresso) com todos os participantes para divulgação das regras da competição e sorteio das chaves e confrontos, de acordo com as modalidades abaixo especificado em cada uma delas a data de inscrição com o intuito de captar os dados dos atletas interessados. Os beneficiários inscritos poderão ter mais de um atendimento em diferentes modalidades.

Os jogos acontecerão nas seguintes quadras:

- Quadra Poliesportiva Balneario Veredinha em Brazlândia;
- Quadra Poliesportiva do Setor Tradicional na Orla do Lago;
- Quadra Poliesportiva do Sesc Comunidade na Quadra 01 do Setor Veredas.

Segue no anexo I com a tabela referente a COPA FUTSAL IBRES.

## **ESCOLA FUTEBOL CLUBE BRAZLÂNDIA/IBRES**

Será executado durante os quatro meses, dando continuidade ao trabalho já existente pela escola de futebol clube Brazlândia onde ocorrerão aulas NAS SEGUNDA FEIRA, QUARTA E SEXTA FEIRA, de forma que cada turma tenha aulas três vezes por semana no campo de futebol das 08 as 12 horas e 14 as 16 horas, as atividades em períodos matutino e vespertino de acordo com os horários de cada turma no contrafluxo escolar, sendo assim distribuídos:

SUB 07 – Matutino /Vespertino;

SUB 09 – Matutino /Vespertino;

SUB 11 – Matutino /Vespertino;

SUB 13 – Matutino /Vespertino;

SUB 15 – Matutino /Vespertino;

SUB 20 – Matutino / Vespertino, começando todos no dia 11/07/2022 e terminando no dia 11/11/2022.

Serão ministradas palestras, aulas lúdicas, preparação física, treinamentos técnico-tático e competições. Cada aula terá duração de uma hora, sendo que as categorias sub 07 a 11 treinará em campo reduzido no mesmo horário, assim como as categorias Sub 13 e 15. Os treinos



das categorias sub 17 e 20 ocorrerão em campo oficial.

Os principais indicadores de desempenho estipulados para este Plano de Trabalho são:

- Verificação do desenvolvimento nas aulas e treinos e no comportamento cotidiano;
- Verificação do desempenho em treinos e jogos;
- Comportamento e envolvimento nos jogos e competições bem como o desempenho esportivo;
- Aumento do número de atletas encaminhados para os clubes;
- Condicionar a participação do aluno no Plano de Trabalho com a boa conduta escolar.

## **CAPACIDADES MOTORAS**

Identificando se são Importante, muito Importante, ou Pouco Importante:

- Velocidade
- Velocidade/Força
- Força
- Coordenação Motora
- Flexibilidade
- Resistência

## **CAPACIDADES TÉCNICAS**

Identificando se são Importante, muito Importante, ou Pouco Importante :

- Finalização
- Passe
- Controle de bola
- Condução
- Desarme
- Drible
- Lançamento
- Cruzamento
- Cabeceio
- Defesas (Goleiro)

## **CAPACIDADES TÁTICAS**

Identificando se são Importante, muito Importante, ou Pouco Importante :

- Sistemas de jogo
- Modelo de jogo
- Organização Ofensiva
- Transição Defensiva
- Organização Defensiva
- Transição Ofensiva

Segue Cronograma



## COPA IBRES DE FUTEVÔLEI

Na Cidade Satélite de Brazlândia-DF, o futevôlei é tratado como um grande celeiro de revelações de atletas e de pessoas de boa índole, personalidades que fizeram parte de escolinhas de futevôlei no passado e hoje são exemplos positivos para aos jovens desta comunidade. A visão do projeto é ampla e honesta onde busca além de contribuir na formação das crianças e adolescentes, fazer com que os mesmos tenham conhecimento mais profundo do esporte que, além de esporte, é considerado um fato social e cultural.

O Projeto será encarado como uma oportunidade para a difusão da modalidade e sua afirmação como atividade esportiva educacional e competitiva, contribuindo para o fortalecimento da modalidade e a renovação de atletas e o mais importante formar cidadãos para uma sociedade mais justa e igualitária.

Observou-se que está em extinção as escolas com este cunho social, onde a criança, o adolescente e ainda o adulto, além da prática do esporte, busca-se a socialização, a disciplina e o respeito mútuo, integrando-se ao tema proposto.

Devido a isso, visando afirmar a prática esportiva no contexto cultural, o presente projeto visa realizar uma competição nos dias 07/09/2022, 10/09/2022 e 11/09/2022 sempre as 08 horas, com quatro categorias (Iniciante, Série C, Misto e Aberto) no dia 21 Iniciante, dia 10 Série C, no dia 22 Misto e Aberto. Com o formato de dupla eliminatória, as categorias Iniciante e Serie C contará com 64 duplas, Aberto e Misto com 48 no total de 180 jogos até a disputa do título, onde a dupla que perder dois jogos será eliminada na primeira fase.

Para a realização do evento será contratado: dois árbitros principais, dois árbitros de rede, dois mesários, quatro staff e dois coordenadores.

Com o intuito de promover uma competição voltada a toda população de Brazlândia, apresentamos um evento único na história de nossa cidade! Com a participação de diferentes faixas etárias e ambos os sexos, o campeonato contará com 4 categorias distintas: Iniciante, iniciante série C, Misto e Aberto. A inscrição seguirá a seguinte ordem:

- Iniciante: os atletas que estão iniciando no esporte e tenha menos de 40 anos;
- Iniciante Série C: atletas incitantes como nível elevado
- Misto: duplas de atletas Homens e Mulheres
- Aberto: Nível profissional

**Segue em anexo II a tabela: TORNEIO IBRES DE FUTEVÔLEI**





## CAMPEONATO BRASILENSE DE CANOAGEM E PARACANOAGEM DE VELOCIDADE 200 MT

Será organizado pelo IBRES com supervisão da FEBRACAN FEDERAÇÃO BRASILEIRA DE CANOAGEM E PARACANOAGEM, nos dias 17 e 18 de setembro de 2022, no Lago Espelho D'água Veredinha QD 04 Setor Sul de Brasília e será dividido em 24 categorias:

### CANOAGEM E PARACANOAGEM

<b>CATEGORIA PARACANOAGEM</b>	<b>DATA</b>	<b>QTD.TOTAL</b>
K KL3 FEMININO KL2 FEMININO KL1 FEMININO KL3 MASCULINO KL2 MASCULINO KL1 MASCULINO VL3 MASCULINO VL2 MASCULINO VL1 MASCULINO VL3 FEMININO VL2 FEMININO VL1 FEMININO	17/09/2022	20
<b>CATEGORIA CANOAGEM OLÍMPICA</b>	<b>DATA</b>	<b>QTD.TOTAL</b>
K1 CATEGORIAS: OLÍMPICA K1 CADETE MASCULINO K1 CADETE FEMININO K1 SÊNIOR FEMININO K1 SÊNIOR MASCULINO K1 FEMININO MASTER K1 MASCULINO - MASTER A K1 MASCULINO - MASTER B	18/09/2022	20

O objetivo da competição de Canoagem de Velocidade e Paracanoagem é de que um atleta desta modalidade, compita em uma raia claramente definida e desobstruída no menor tempo possível. Estas competições devem ser acompanhadas por no mínimo um árbitro e conhecido pela FEBRACAN

Será necessário que atletas apresentem as condições físicas e técnicas adequadas para participar do campeonato, principalmente as relacionadas a autonomia e segurança do/a atleta em relação a sua segurança e integridade por se tratar de atividades realizadas em águas profundas e que oferecem riscos aos praticantes.

Todo competidor deve ter habilidade suficiente para levar o seu barco até a linha de largada, alinhá-lo a contento, seguindo as instruções do juiz alinhador e, uma vez dada a largada, levar a sua embarcação ao centro da raia de limitada para si até a linha de chegada.

Todo competidor, seu técnico e o chefe de equipe devem conhecer o regulamento da prova da qual irão participar e obrigatoriamente participar da reunião de chefes de equipe, anterior ao início da competição.

A disputa é realizada em uma raia de 200 mts, os competidores são alinhados em um extremo da raia e ao sinal sonoro é dada a largada, ganha o atleta que realizar o percurso no menor tempo.

Serão cinco atletas por categoria disputando o menor tempo o vencedor de cada bateria leva o título da categoria.

As categorias de idade reconhecidas pela Febracan, de acordo com o ano de nascimento, são:

Cadete – o/a atleta pertence a esta categoria nos anos em que completa 15 ou 16 anos.

Sênior – o/a atleta pertence a esta categoria a partir do ano em que completa 17 anos até o ano em que completa 34 anos de idade.

Master – o/a atleta que pertence a esta categoria a partir do ano em que completa 35 anos. É facultado ao atleta Master continuar competindo na categoria Sênior, mesmo depois ter completados 35 anos.

O Chefe de Equipe é responsável pelo comportamento adequado de sua delegação durante o transcorrer do campeonato e nas dependências utilizadas para o evento.

Para o bom andamento do evento esportivo serão necessários as seguintes contratações:

- Monitor de staffs. Auxiliar os portadores de necessidades especiais durante as atividades esportivas.
- Auxiliar de coordenação. Supervisionar e organizar as equipes durante as competições.

Segue em anexo III a tabela: CAMPEONATO BRASILIENSE DE CANOAGEM E PARACANOAGEM DE VELOCIDADE 200 MT

## ESCOLA DE JIUJITSU

O Jiu jitsu é uma das modalidades esportivas com maior curva ascendente no Brasil e no



mundo. Nota-se uma necessidade de fomento ao esporte, por meio de competições que insira o atleta no âmbito esportivo promovendo a saúde mental e física do desporto. Além disso, pode-se inferir que no cenário do Distrito Federal, a modalidade atualmente é a maior requisitante de programas governamentais, proporcionando uma ligação entre a modalidade e a Secretaria de Esportes de extrema importância.

A escolinha proporcionará integração com a sociedade envolvendo os atletas de cenários que doravante sem o apoio não participariam com tamanha efetividade, assim como, incentivo do esporte através do fornecimento de quimonos para atletas de projetos sociais de jiu-jitsu queirão participar da escolinha. O IBRES tem o intuito de promover uma escolinha de Jiu Jitsu com a intensão de levar os alunos à prática do jiu-jitsu concomitantemente inserindo o cidadão a prática esportiva como ferramenta de inclusão social e de transformação.

A arte marcial é uma filosofia de vida que permite que o aluno desenvolva a parte física, além de trabalhar em seu estado psicológico, em um ambiente propício à tomada de decisões, além do trabalho em equipe, estimulando o companheirismo. As vantagens são disciplina e respeito pelas regras, auto-estima, autoconfiança, controle de emoções, desenvolvimento de coordenação motora, condicionamento de reflexos, alívio de tensão, controle de ansiedade, auto Integração social, assistência no desenvolvimento de inteligência, audácia, coragem, agilidade e resistência à dor.

Fomentar o esporte em Brazlândia englobando diferentes níveis sociais, incluindo setores menos favorecidos através de realização da escolinha, assim, a modalidade esportiva Jiu-Jitsu cumpre sua função de inclusão social ao contribuir para a prática de hábitos saudáveis, além do fator melhoramento da posição do Brasil no ranking mundial da modalidade.

A escolinha de JIU JITSU começará a partir do dia 11 de julho de 2022 e terminará no dia 11 de novembro de 2022.

## **2º CIRCUITO IBRES DE TÊNIS DE BRAZLÂNDIA.**

O circuito acontecerá entre os dias de 27 agosto a 24 de setembro de 2022, e contará com a participação de 80 atletas, divididos em 5 categorias (A, B, C, D, E), nas quadras de tênis ao lado do ginásio poliesportivo e no complexo esportivo do lago, no período das 08hs às 17hs de sexta a domingo. QUADRA DE TÊNIS VEREDINHA BRAZLÂNDIA-DF QUADRA DE TENIS PRAÇA DO DETRAN.

Os atletas masculino serão divididos em 05 categorias com 16 atletas cada, sendo a primeira rodada com 08 jogos em cada categoria, a segunda rodada (quartas de finais) com 04



jogos em cada categoria, a terceira rodada (semifinais) com 02 jogos e a quarta rodada (final) com 01 jogo, contabilizando 15 jogos em cada categoria, num total de 75 jogos.

A premiação será na final no dia 24 de setembro na quadra do detran, contará com troféus para os finalistas e uma raquete de tênis para o campeão de cada categoria.

O torneio será realizado na quadra de Tênis em Brazlândia ao Lado do espelho d'água, distribuídos da seguinte forma: jogos de Chave de Simples, sendo eliminatória simples. Os ganhadores de cada rodada avançam para a rodada seguinte até que seja determinado o campeão.

Os jogos de simples serão jogados em melhor de três sets, todos com tie-break. Os jogos de duplas serão jogados em melhor de três sets, sendo o terceiro set disputado no formato de Match tie-break (até 10 pontos).

Segue em anexo IV a tabela: 2º CIRCUITO DE TÊNIS DE BRAZLÂNDIA

## **PASSEIO CICLISTICO/IBRES**

Este projeto busca estimular o uso da bicicleta, não apenas como um meio de transporte cotidiano. É possível pensar nesse meio como uma possibilidade de minimizar os efeitos negativos do tráfego de veículos cotidiano, bem como contribuir para melhorias no meio ambiente, buscando o bem estar do ser humano e experiências mais saudáveis e sustentáveis.

O passeio ciclístico é uma segmentação do turismo, do esporte, do lazer, do dia a dia, é a atividade em que o praticante usa a bicicleta não apenas como meio de transporte, mas como uma companheira.

Dessa forma, a partir de uma pesquisa de caráter lazer, são apresentadas alternativas que poderão ser realizadas a fim de incentivar a modalidade do passeio ciclístico, assim, a bicicleta se mostra uma grande aliada, já que qualquer pessoa pode utilizá-la, basta saber usá-la e seus custos de aquisição são baixos, porém as políticas urbanas de mobilidade devem incluí-la em seu setor.

Atualmente, o quadro vem tentando se reverter, pois o governo buscou incentivá-la, como por exemplo, com aumento da malha cicloviária, a sociedade tem se sensibilizado, e também tem ocorrido a implementação de programas de órgão particulares.

A bicicleta apresenta vantagens no dia-a-dia, e conseqüentemente, ocorre o mesmo para se realizar uma viagem, sendo favorável para o viajante, a população local e ao meio ambiente.



A prática da atividade engloba a todos, independentemente de sexo, idade ou histórico esportivo, basta saber utilizar o meio de transporte.

Cabe aqui ressaltar o quão importante é a bicicleta na vida do ser humano, principalmente com relação à liberdade. O desenvolvimento da habilidade em guiar uma bicicleta se associa a uma vitória, pois as pessoas ao ver livre, sentem a brisa do vento em seu rosto e percebe a facilidade de poder andar por onde quiser.

Assim, os objetivos deste projeto se estruturaram em discutir os benefícios envolvidos no uso da bicicleta como meio de transporte cotidiano, apresentar roteiros bem-sucedidos de cicloturismo no âmbito regional. O IBRES a fim de verificar a possibilidade de uma implantação de um circuito entre Incra 6 e Brazlândia pela BR 080.

O evento acontecerá na margem da BR 080 entre Brazlândia e Incra 6 na manhã do dia **31 de julho de 2022** das 08 horas às 13:00 horas, as inscrições poderão ser feitas por crianças, jovens, adultos e idosos a partir de 06 anos de idade. Através de plataforma google drive no site ibres e/ou presencial na sede do IBRES. Durante o percurso será feita manutenção de bicicletas, parada para lanche e hidratação dos participantes. Ao longo do percurso terão paradas estratégicas sinalizadas pela equipe responsável pela organização do evento, distribuição de água e todo apoio necessário aos participantes. Após o término do passeio os participantes receberão medalha de participação.

**a) As atividades foram realizadas da seguinte forma:**

- Chegada e concentração dos participantes na sede do IBRES em Brazlândia às 08:00 da manhã. Aquecimento, organização dos atletas e explicações de segurança referente ao percurso.
- Durante o percurso serão montados pontos de apoio para a hidratação dos atletas e possíveis atendimentos pensando na segurança deles.
- Ao final do percurso serão distribuídos 300 lanches aos atletas, composto por: 1 maçã, 1 bolinho, 1 pão com presunto e queijo e 1 suco de caixinha e água.
- Ao final do trajeto serão entregues medalhas para todos os participantes do evento.

Para permitir o acompanhamento da execução do UNA Parque a OSC disponibilizará através do link <https://drive.google.com/drive/folders/1jEP3qUUSd4CYdDDAwj4yB2hv5C0j9-zA?usp=sharing> do Google Drive onde estará incluindo a cada semanalmente fotos e documentos pertinentes ao projeto.



Esta OSC entende ser terminantemente proibida a inclusão de logomarcas de patrocínios diversos à logomarca da Secretaria de Estado de Esporte e Lazer – SEL, em todo e qualquer material adquirido com recursos advindos do Termo de Fomento, sob pena de sofrer a glosa total dos valores referentes aos itens adquiridos em descumprimento a esta determinação.

### 2.7.1 Grade Horária

#### Futsal em Anexo I

#### Escolinha de Futebol:

Data	Horário	Turma	Descrição da Atividade
11/07/2022 a 11/08/2022	08:00as11:00  E  15:00as18: 00	SUB 07  Matutino Vespertino;  SUB 09  Matutino Vespertino;  SUB 11  Matutino Vespertino;  SUB 13  Matutino Vespertino;  SUB 15  Matutino Vespertino;  SUB 20  Matutino Vespertino	Parte inicial:  Entendendo a condução de bola no futebol – Tempo: 3 minutos.  Objetivo da atividade:  Apresentar o conteúdo e explanar os objetivos da aula.  Disposição dos alunos: Para a atividade os estudantes deverão se posicionar em círculo e de pé.  Descrição da atividade:  Em um espaço reduzido, de aproximadamente 15 x 15 metros, localizado no campo de futebol, o professor irá realizar uma discussão do conceito de condução, possíveis variações e formas, técnica, além de algumas dicas para se realizar uma boa condução.



12/08/2022 a 12/09/2022	08:00 as 11:00 e  15:00 as 18:00	SUB 07  Matutino Vespertino;  SUB 09  Matutino Vespertino;  SUB 11  Matutino Vespertino;  SUB 13  Matutino Vespertino;  SUB 15  Matutino Vespertino;  SUB 20  Matutino Vespertino	<p>2. Segunda parte: Experimentando algumas variações da condução de bola – Tempo: 5 minutos.</p> <p>Objetivo da atividade: Realizar movimentos variados de condução de bola no futebol, de forma livre (deixar jogar), através de elementos adequados.</p> <p>Disposição dos estudantes: Para a atividade os estudantes deverão se posicionar de pé e dispostos aleatoriamente dentro da área demarcada por aproximadamente 15 x 15 metros.</p> <p>Descrição da atividade: No mesmo espaço reduzido, utilizado na primeira parte da aula, o professor irá entregar para cada aluno uma bola de futebol, devendo ser colocada no chão e próximo ao pé que o aluno desejar. Ao sinal do professor, os alunos deverão explorar o espaço delimitado, realizando condução de bola de forma livre. A bola deverá estar sempre no chão (gramado). Os alunos não poderão sair do espaço demarcado. Durante a atividade, o professor irá solicitar aos alunos que os mesmos realizem a condução testando os dois pés, ora com o pé direito, ora com o pé o esquerdo (para que os estudantes possam descobrir qual é o pé dominante).</p>
13/09/2022 a 13/10/2022	08:00 as 11:00 e  15:00 as 18:00	SUB 07  Matutino Vespertino;  SUB 09  Matutino Vespertino;  SUB 11  Matutino Vespertino;  SUB 13	<p>Desenvolver as habilidades motoras com ênfase em aprimorar a capacidade física e técnica dos praticantes tanto os iniciantes, quanto os praticantes já graduados. Durante as aulas é sempre cobrado os ensinamentos do Jiu Jitsu: disciplina, respeito, pontualidade e o bom comportamento dentro e fora do tatame.</p> <p>Parte inicial: Alongamento e aquecimento, exemplo: corridas, saltos, rolamentos, exercícios abdominais e etec.</p> <p>Desenvolvimento da Aula: Praticar os golpes e regras voltados a competição da modalidade, em seguida simular lutas de acordo com a competição oficial.</p> <p>Parte final: Formação de acordo com a graduação de cada atleta, momento em que o professor faz uma</p>



		Matutino Vespertino;  SUB 15  Matutino Vespertino;  SUB 20  Matutino Vespertino	avaliação da aula e traz alguma reflexão com os movimentos ensinados durante a aula.
14/10/2022 a 11/11/2022	08:00 as 11:00 e  15:00 as 18:00	SUB 07  Matutino Vespertino;  SUB 09  Matutino Vespertino;  SUB 11  Matutino Vespertino;  SUB 13  Matutino Vespertino;  SUB 15  Matutino Vespertino;  SUB 20  Matutino Vespertino	<p>Variações e formas, técnica, além de algumas dicas para se realizar uma boa condução.</p> <p>Variações para a atividade:</p> <ul style="list-style-type: none"><li>• Os alunos deverão conduzir a bola com a parte interna do pé dominante.</li><li>• Os alunos deverão conduzir a bola com a parte interna do pé não dominante.</li><li>• Os alunos deverão conduzir a bola com o peito do pé dominante.</li><li>• Os alunos deverão conduzir a bola com a parte externa do pé dominante.</li></ul> <p>3. Parte principal: Condução de bola sem e com mudança de direção – Tempo: 15 minutos.</p> <p>Objetivo da atividade: Realizar diversas formas de conduzir a bola, sem e com mudança de direção, através das capacidades coordenativas, com o elemento pressão de precisão, mudança de direção, ritmo, orientação, reação e equilíbrio.</p> <p>Disposição dos alunos: Para a atividade os alunos deverão ser divididos em dois grupos. Cada grupo deverá se posicionar, em fila indiana, atrás de um cone.</p> <p>Descrição da atividade: Para a atividade proposta, cada aluno receberá uma bola. Os alunos que estiverem à frente de suas filas deverão conduzir a bola com o pé dominante, de forma rasteira, em linha reta e com a parte interna do pé, até o final do</p>





			<p>percurso. No momento em que os alunos finalizarem o percurso, deverão realizar um chute a gol, pegar a bola e retornar conduzindo a bola, da mesma forma como foi realizado no percurso, por fora da área onde realizaram a condução e deverão se posicionar no final da fila. Quando os alunos terminarem o percurso, os próximos alunos deverão realizar a mesma tarefa. A atividade deverá ser realizada pelos dois grupos ao mesmo tempo. O professor irá destacar que não se trata de uma estafeta.</p> <p>Variações para a atividade:</p> <ul style="list-style-type: none"><li>• Com a parte externa do pé dominante, os alunos deverão realizar a condução de bola.</li><li>• Com o peito do pé dominante, os alunos deverão realizar a condução de bola.</li><li>• Com a parte interna do pé não dominante, os alunos deverão realizar a condução de bola.</li><li>• Cones serão colocados dentro do percurso para que os alunos realizem a condução, entre os cones, com a parte interna</li></ul>
--	--	--	---

Futevolei em **Anexo II**

Canoagem e Paracanoagem em **Anexo III**

ESCOLINHA JIU JITSU:

Data	Horário	Turma	Descrição da Atividade
04/07/2022 a 04/11/2022	18:00 as 20:00	Infantil (terça e quinta)	Desenvolver as habilidades motoras com ênfase nos movimentos de equilíbrio, lateralidade, força e agilidade. Durante as aulas é sempre cobrado os ensinamentos do Jiu Jitsu: disciplina, respeito, pontualidade e o bom comportamento dentro e fora do tatame.



			<p>Parte inicial: Alongamento e aquecimento, exemplo: corridas, saltos, rolamentos, exercícios abdominais e etc.</p> <p>Desenvolvimento da Aula: Praticar os golpes e regras voltados a competição da modalidade, em seguida simular lutas de acordo com a competição oficial.</p> <p>Parte final: Formação de acordo com a graduação de cada atleta, momento em que o professor faz uma avaliação da aula e traz alguma reflexão com os movimentos ensinados durante a aula.</p>
04/07/2022 a 04/11/2022	20:00 as 22:30	Adolescentes (terça e quinta)	<p>Desenvolver as habilidades motoras com ênfase nos movimentos de equilíbrio, lateralidade, força e agilidade. Durante as aulas é sempre cobrado os ensinamentos do Jiu Jitsu: disciplina, respeito, pontualidade e o bom comportamento dentro e fora do tatame.</p> <p>Parte inicial: Alongamento e aquecimento, exemplo: corridas, saltos, rolamentos, exercícios abdominais e etc.</p> <p>Desenvolvimento da Aula: Praticar os golpes e regras voltados a competição da modalidade, em seguida simular lutas de acordo com a competição oficial.</p> <p>Parte final: Formação de acordo com a graduação de cada atleta, momento em que o professor faz uma avaliação da aula e traz alguma reflexão com os movimentos ensinados durante a aula.</p>
04/07/2022 a 04/11/2022	18:00 as 22:30	Adulto (segunda, quarta e sexta)	<p>Desenvolver as habilidades motoras com ênfase em aprimorar a capacidade física e técnica dos praticantes tanto os iniciantes, quanto os praticantes já graduados. Durante as aulas é sempre cobrado os ensinamentos do Jiu Jitsu: disciplina, respeito, pontualidade e o bom comportamento dentro e fora do tatame.</p> <p>Parte inicial: Alongamento e aquecimento, exemplo: corridas, saltos, rolamentos, exercícios abdominais e etc.</p> <p>Desenvolvimento da Aula: Praticar os golpes e regras voltados a competição da modalidade, em seguida simular lutas de acordo com a competição oficial.</p> <p>Parte final: Formação de acordo com a graduação de cada atleta, momento em que o professor faz uma avaliação da</p>



aula e traz alguma reflexão com os movimentos ensinados durante a aula.

Observação: Vale salientar que os instrutores e estagiários são responsáveis pela higienização e organização do local onde serão realizadas as aulas, sendo necessário que estes estejam presentes no local cerca de uma hora antes das aulas e após as aulas.

## Tênis em Anexo IV

### PASSEIO CICLISTICO:

Data	Horário	Descrição da atividade
31/07/2022	07:00 às 08:00	Concentração da Equipe de trabalho e sub divisão das tarefas.
	08:00h às 08:15h	Chega e Concentração dos participantes na SEDE do IBRES em Brazlândia.
	08:15 às 08:30h	Aquecimento, organização dos participantes e orientações de segurança referente ao percurso.
	08:35 às 10:00h	Saída e percurso até o ponto de apoio do passeio ciclístico até a Estação Flor do Serrado localizada (Quadra 22 lote 04 INCRA 08 – BRAZLÂNDIA)
	10h às 10:15h	Parada no ponto de apoio e preparação para a volta (ponto de partida)
	10:15h às 11:45h	Percurso de volta.

	11:45h à 13:00h	Entrega das medalhas de participação para todos os atletas inscritos e distribuição dos kits lanche.
--	-----------------	--

## 2.7.2 EQUIPE DE RH

Função	Qty.	Qty. mês	Forma de contratação do RH	Profissional a ser contratado já tem vínculo com a OSC? Qual?	Profissional da OSC é remunerado ou Não Remunerado	Carga horária de trabalho na OSC	Carga horária que será destinada ao projeto
Diretor executivo	01	4	Nota fiscal	Sim, voluntário	Não	8h diária	40hssemanal
Diretor financeiro	01	4	Nota fiscal	Sim, voluntário	Não	8h diária	40hssemanal
Coordenador geral do projeto	01	4	Nota fiscal	Sim, voluntário	Não	8h diária	40hssemanal
Assistente Administrativo	01	4	Nota fiscal	Sim, voluntário	Não	8h diária	40hs semanal

## 2.8 BENEFÍCIOS E IMPACTOS GERADOS AO PÚBLICO PELA PARCERIA

- Fortalecimento do vínculo entre os participantes;
- Incentivar a prática esportiva entre as diversas faixas etárias;
- Oferecer aos participantes da Região Administrativa de Brazlândia uma experiência esportiva organizada, como um meio de transformação social e de lazer;
- Modificar a realidade esportiva dos atletas envolvidos na competição trazendo perspectivas de crescimento de valores sociais, de inclusão, tático e técnico;
- Garantir à comunidade da cidade de Brazlândia, uma experiência esportiva organizada, como um meio de transformação social, de lazer.

## 2.9 CROQUI DO EVENTO



IGREJA SÃO SEBASTIÃO – SETOR TRADICIONAL – Q 05 - BRAZLÂNDIA E PRIMEIRA IGREJA BATISTA DE BRAZLÂNDIA – SETOR NORTE, QUADRA 01 (ONDE SERÃO REALIZADAS AS AULAS DE JIU JITSU)

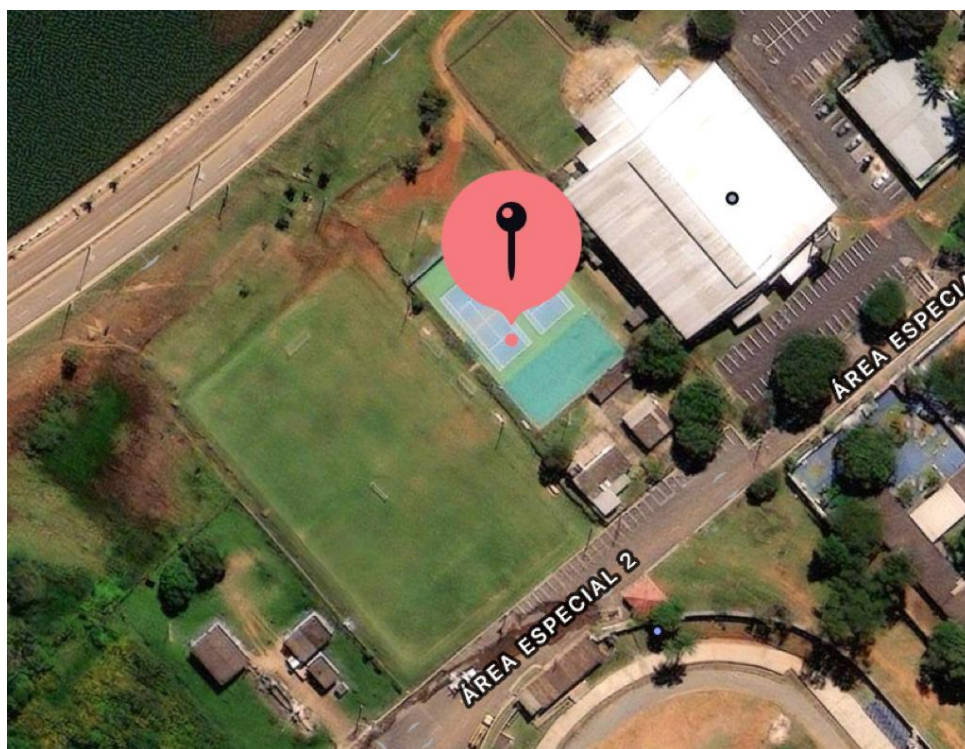

SETOR SUL – ÁREA ESPECIAL 04 - PRAÇA DO DETRAN, ONDE SERÃO REALIZADOS OS EVENTOS DO TÊNIS E ESCOLINHA DE FUTEBOL

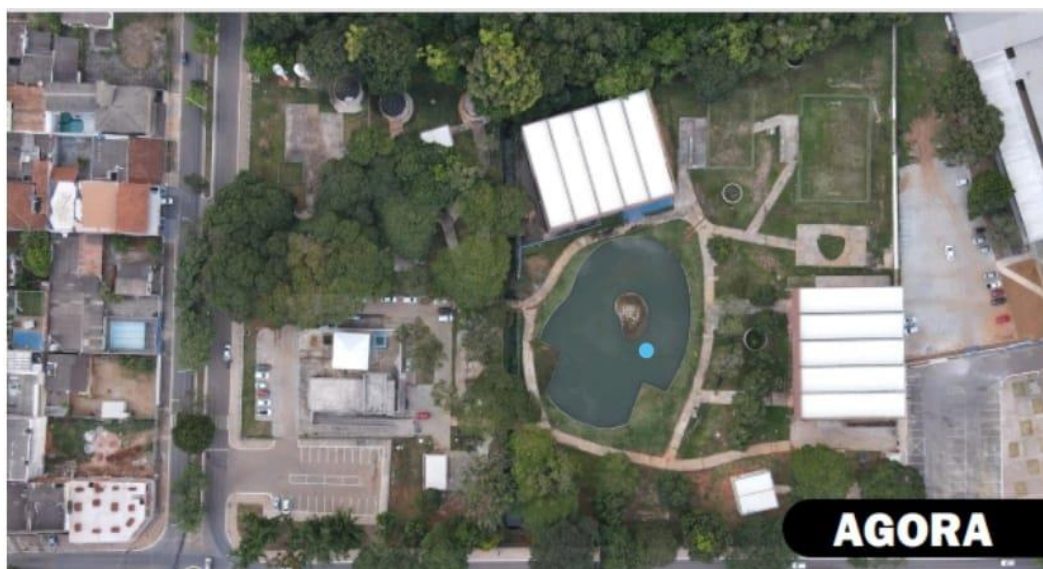

PRAÇA DO LAÇO, SETOR NORTE – BALNEÁRIO VEREDINHA

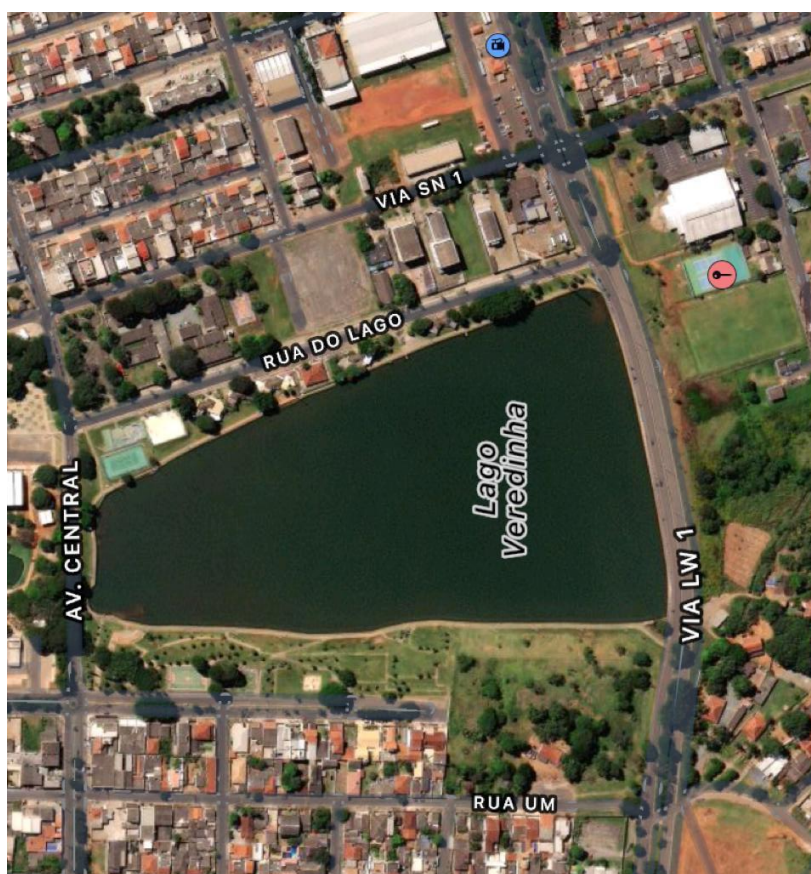

SETOR NORTE, LAGO VEREDINHA – ESPELHO D'ÁGUA



SETOR NORTE, ORLA DO LAGO (QUADRA AREIA)



SETOR NORTE, ÁREA ESPECIAL 01 – CASA DO TURISMO (FILIAL IBRES) – ORLA DO LAGO

## 2.10 CONTRAPARTIDA

### Copa futsal IBRES

No dia da final da Copa de Futsal IBRES ( 07/09), será ofertado aos pais, mães e familiares dos jogadores, demais presentes no evento esportivo (telespectadores) e portadores de necessidades especiais de projetos sociais locais, um aulão de alongamento/aquecimento e uma disputa de penaltis, ambos ministradas e coordenadas por um professor de educação física. Além disso será ofertado brinquedos infláveis para recreação e lanche composto por pipoca, algodão doce e suco.



Descrição detalhada	Unid.	Quant.	Valor Unitário	Valor total	Fonte de custeio
Profissional de educação física (contrapartida)	1	1	R\$ 300,00	R\$ 300,00	Recursos próprios
Cama elástica para recreação das crianças carentes (contrapartida)	1	1	R\$ 250,00	R\$ 250,00	Recursos próprios
Algodão doce para lanche das crianças carentes (contrapartida)	1	1	R\$ 430,00	R\$ 430,00	Recursos próprios
Pipoca para lanche das crianças carentes (contrapartida)	1	1	R\$ 430,0	R\$ 430,00	Recursos próprios
Barraquinha de suco para lanche das crianças carentes (contrapartida)	1	1	R\$300,00	R\$ 300,00	Recursos próprios
<b>TOTAL</b>				<b>R\$ 1.710,00</b>	

### Escola de futebol clube de Brazlândia

No dia (11/11/2022), será ofertado aos pais, mães e familiares dos alunos, demais presentes no evento esportivo (telespectadores) e portadores de necessidades especiais de projetos sociais locais, um aulão de alongamento/aquecimento e um jogo de futebol lúdico. Além disso será ofertado brinquedos infláveis para recreação e lanche composto por pipoca, algodão doce e suco.

Descrição detalhada	Unid.	Quant.	Valor Unitário	Valor total	Fonte de custeio
Treinador de futebol (contrapartida)	3	3	R\$ 300,00	R\$ 900,00	Recursos próprios



Cama elástica para recreação das crianças carentes (contrapartida)	2	2	R\$ 250,00	R\$ 500,00	Recursos próprios
Algodão doce para lanche das crianças carentes (contrapartida)	1	1	R\$ 430,00	R\$ 430,00	Recursos próprios
Pipoca para lanche das crianças carentes (contrapartida)	1	1	R\$ 430,0	R\$ 430,00	Recursos próprios
Barraquinha de suco para as crianças carentes (contrapartida)	1	1	R\$300,00	R\$ 300,00	Recursos próprios
<b>TOTAL</b>				<b>R\$ 2.560,00</b>	

### **Campeonato Brasiliense de canoagem e paracanoagem de velocidade**

No dia (18/09), será ofertado aos pais, mães e familiares dos alunos, demais presentes no evento esportivo (telespectadores) e portadores de necessidades especiais de projetos sociais locais a oportunidade de vivenciar uma aula de iniciação a canoagem. Destacamos que esta atividade será aberta e todos poderão conhecer uma embarcação paraolímpica e receber as primeiras instruções sobre as fases da remada, como se posicionar dentro da embarcação e poder assim vivenciar um passeio lúdico de caiaque. Além disso, serão disponibilizados pedalinhos para passeio no lago Veredinha localizado em Brazlândia-DF, e será ofertado brinquedos infláveis para recreação e lanche composto por pipoca, algodão doce e suco.

<b>Descrição detalhada</b>	<b>Unid.</b>	<b>Quant.</b>	<b>Valor Unitário</b>	<b>Valor total</b>	<b>Fonte de custeio</b>
Aluguel de 5 pedalinhos para o uso das aulas iniciais de canoagem	5	5	R\$ 500,00	R\$ 2.500,00	Recursos próprios



(contrapartida) – 4 horas					
Aluguel de 5 caiaques adaptados – durante 4 horas (contrapartida)	5	5	R\$ 900,00	R\$ 4.500,00	Recursos próprios
Instrutor de canoagem (contrapartida)	2	2	R\$ 300,00	R\$ 600,00	Recursos próprios
Cama elástica para recreação (contrapartida)	1	1	R\$ 250,00	R\$ 250,00	Recursos próprios
Algodão doce (contrapartida)	1	1	R\$ 430,00	R\$ 430,00	Recursos próprios
Pipoca para lanche das crianças carentes (contrapartida)	1	1	R\$ 430,00	R\$ 430,00	Recursos próprios
Barraquinha de suco para as crianças carentes (contrapartida)	1	1	R\$300,00	R\$ 300,00	Recursos próprios
<b>TOTAL</b>				<b>R\$ 9.010,00</b>	

### Escolinha de Jiu jitsu

No dia (11/11/2022), será ofertado aos pais, mães e familiares dos alunos, demais presentes no evento esportivo (telespectadores) e portadores de necessidades especiais de projetos sociais locais um aulão de alongamento e uma aula de iniciação ao jiu jitsu, onde todos irão participar juntos. Além disso será ofertado brinquedos infláveis para recreação e lanche composto por pipoca, algodão doce e suco.

Descrição detalhada	Unid.	Quant.	Valor Unitário	Valor total	Fonte de custeio
Instrutores de Jiu Jitsu para ministrar a	3	3	R\$300,00	R\$ 900,00	Recursos próprios



aula de iniciação					
Cama elástica para recreação das crianças carentes (contrapartida)	1	1	R\$ 250,00	R\$ 250,00	Recursos próprios
Algodão doce para lanche das crianças carentes (contrapartida)	1	1	R\$ 430,00	R\$ 430,00	Recursos próprios
Pipoca para lanche das crianças carentes (contrapartida)	1	1	R\$ 430,0	R\$ 430,00	Recursos próprios
Barraquinha de suco para as crianças carentes (contrapartida)	1	1	R\$300,00	R\$ 300,00	Recursos próprios
<b>TOTAL</b>				<b>R\$ 2.310,00</b>	

### Circuito de tênis

No dia (24/09), será ofertado a todos os presentes a oportunidade de vivenciar uma aula de iniciação ao tênis. Destacamos que esta aula será aberta a portadores de necessidades especiais, mais especificamente cadeirantes que irão receber as primeiras instruções sobre a modalidade, e terão a oportunidade de vivenciar a modalidade a partir de rebatidas de bola com o uso de uma raquete e um pequeno jogo. Além disso, será ofertado brinquedos infláveis para recreação e lanche composto por pipoca, algodão doce e suco.

<b>Descrição detalhada</b>	<b>Unid.</b>	<b>Quant.</b>	<b>Valor Unitário</b>	<b>Valor total</b>	<b>Fonte de custeio</b>
Instrutor de Tênis – Profissional com experiência na modalidade para ministrar a aula (	2	2	R\$300,00	R\$ 600,00	Recursos próprios



contrapartida) - durante 4 horas					
Cama elástica para recreação das crianças carentes (contrapartida)	1	1	R\$ 250,00	R\$ 250,00	Recursos próprios
Algodão doce para lanche das crianças carentes (contrapartida)	1	1	R\$ 430,00	R\$ 430,00	Recursos próprios
Pipoca para lanche das crianças carentes (contrapartida)	1	1	R\$ 430,0	R\$ 430,00	Recursos próprios
Barraquinha de suco para as crianças carentes (contrapartida)	1	1	R\$300,00	R\$ 300,00	Recursos próprios
<b>TOTAL</b>				<b>R\$ 2.010,00</b>	

### Torneio de futevôlei

No dia da final do torneio de futevôlei (11/09/2022), será ofertado aos pais, mães e familiares dos alunos, demais presentes no evento esportivo (telespectadores) e portadores de necessidades especiais de projetos sociais locais, um aulão de alongamento e iniciação ao futvôlei, ministrado por um instrutor com experiência na modalidade. Além disso será ofertado brinquedos infláveis para recreação e lanche composto por pipoca, algodão doce e suco.

<b>Descrição detalhada</b>	<b>Unid.</b>	<b>Quant.</b>	<b>Valor Unitário</b>	<b>Valor total</b>	<b>Fonte de custeio</b>
Instrutor de futevôlei (contrapartida)	2	2	R\$ 300,00	R\$ 600,00	Recursos próprios
Cama elástica para recreação das crianças carentes	1	1	R\$ 250,00	R\$ 250,00	Recursos próprios

(contrapartida)					
Algodão doce para lanche das crianças carentes (contrapartida)	1	1	R\$ 430,00	R\$ 430,00	Recursos próprios
Pipoca para lanche das crianças carentes (contrapartida)	1	1	R\$ 430,0	R\$ 430,00	Recursos próprios
Barraquinha de suco para as crianças carentes (contrapartida)	1	1	R\$300,00	R\$ 300,00	Recursos próprios
<b>TOTAL</b>				<b>R\$ 2.010,00</b>	

### Passeio ciclístico

No dia do passeio ciclístico (31/07), será ofertado aos pais, mães e familiares dos alunos, demais presentes no evento esportivo (telespectadores) e portadores de necessidades especiais de projetos sociais locais, um aulão de alongamento e de dança, ministrado por um professor de educação física. Além disso será ofertado brinquedos infláveis para recreação e lanche composto por pipoca, algodão doce e suco.

<b>Descrição detalhada</b>	<b>Unid.</b>	<b>Quant.</b>	<b>Valor Unitário</b>	<b>Valor total</b>	<b>Fonte de custeio</b>
Profissional de educação física (contrapartida)	1	1	300,00	R\$ 300,00	Recursos próprios
Cama elástica para recreação das crianças carentes (contrapartida)	1	1	R\$ 250,00	R\$ 250,00	Recursos próprios
Algodão doce para lanche das crianças carentes	1	1	R\$ 430,00	R\$ 430,00	Recursos próprios

(contrapartida)					
Pipoca para lanche das crianças carentes (contrapartida)	1	1	R\$ 430,0	R\$ 430,00	Recursos próprios
Barraquinha de suco para as crianças carentes (contrapartida)	1	1	R\$300,00	R\$ 300,00	Recursos próprios
<b>TOTAL</b>				<b>R\$ 1.710,00</b>	

Outra contapartida que iremos realizar será a oferta de palestras para toda a comunidade (portadores ou não de necessidades especiais) de Brazlândia-DF, área esta que irá abrigar todos os eventos esportivos. Assim, o IBRES se compromete a desenvolver atividades informativas através de palestras com os seguintes temas: 1) atividade física, comportamento sedentário e saúde; 2) estatuto do idoso e sua importância nos dias atuais. A cada 2 meses de execução do projeto será oferecida uma palestra no Balneário Veredinha - Brazlândia, com divulgação prévia no site e nas redes sociais do IBRES e com datas e horários estratégicos para possibilitar o alcance do maior público possível.

<b>Descrição detalhada</b>	<b>Unid.</b>	<b>Quant.</b>	<b>Valor Unitário</b>	<b>Valor total</b>	<b>Fonte de custeio</b>
Atividade física, comportamento sedentário e saúde (contrapartida).	1	1	R\$ 5.000,00	R\$ 5.000,00	Recursos próprios
Estatuto do idoso e sua importância nos dias atuais (contrapartida).	1	1	R\$ 5.000,00	R\$ 5.000,00	Recursos próprios
Cadeiras	100	2	R\$ 1.200,00	R\$ 1.200,00	Recursos próprios
Aluguel de SONORIZAÇÃO :	1	2	R\$ 3.600,00	R\$ 3.600,00	Recursos próprios



Equipamento de som Locação, através de empresa especializada, de 01 (um) equipamento de som para ambiente externo, inclusos: 01 (um) DJ operador, 01 unidade de mixer, 01 (um) unidade de mesa de som equalizada com 12 canais no mínimo, 04 (quatro) unidades de caixas de som 500W RMS e 04 (quatro) unidades de microfones. Diária de 12 (DOZE) horas. Medio Porte					
Aluguel do espaço para realização da palestra	1	2	R\$ 5.200,00	R\$ 5.200,00	Recursos próprios
<b>TOTAL</b>				<b>R\$ 20.000,00</b>	

### 3. CRONOGRAMA DE EXECUÇÃO

Cronograma de Execução			
Programação	Valor R\$	Duração	
		Início	Término
SERVIÇO DE ARBITRAGEM	R\$ 68.246,10	06/07/2022	11/11/2022
Premiação	R\$ 22.628,80	06/07/2022	11/07/2022
Aquisição de Material e Serviços	R\$ 280.597,88	06/07/2022	11/07/2022
Recursos Humanos	R\$ 50.552,00	06/07/2022	11/11/2022
Alimentação	R\$ 177.975,00	06/07/2022	11/11/2022

#### 4. DESEMBOLSO DA ENTIDADE: PAGAMENTO DE RH E DE FORNECEDORES

O desembolso da entidade diz respeito à periodicidade dos pagamentos que serão realizados. Cabe à entidade realizar a gestão das suas contratações visando à correta aplicação de recursos públicos.

Nos casos de projetos continuados (desenvolvimento de atividades acima de 03 meses) é necessário que o pagamento das ações seja mensal, ou por atividade realizada (ex: pagamento de arbitragem por jogo; locação de equipamento por evento). A aquisição de materiais que visam o desenvolvimento pleno do objeto (material esportivo, lanche, uniforme, etc.) deve ser fracionada, permitindo à OSC a identificação real do quantitativo a ser adquirido.

Para projetos continuados (desenvolvimento de atividades acima de 03 meses): no que compete a contratação de Recursos Humanos a Entidade Declara ter ciência do disposto no Parágrafo 3º e 4º do art.30 da Portaria 98/2020, a saber:

*§ 3º Para a execução da parceria em atividade contínua, as atividades finalísticas da OSC definidas no §1º, devem ser executadas pessoalmente pela entidade, em caráter “intuitu personae” da relação jurídica, sendo vedada à subcontratação nesses casos, exceto para serviços acessórios e complementares.*

*§ 2º Considera-se atividade contínua aquela que ultrapassar três meses deduração.*

Quanto a movimentação financeira, ressalta-se que no Decreto nº 37.843 de 13/12/2016, o qual regulamenta a aplicação da MROSC no Distrito Federal, no Artigo 38, estabelece:

*Art. 38. A movimentação de recursos da parceria será realizada mediante transferência eletrônica sujeita à identificação do beneficiário final e os pagamentos serão realizados por crédito na conta bancária dos fornecedores e prestadores de serviços, uso de boleto bancário ou cheque nominal.*

*§ 1º Poderá ser admitida, excepcionalmente, a realização de pagamento em espécie, limitado a R\$1.000,00 por operação, quando configurada peculiaridade relativa ao objeto da parceria ou ao território de determinada atividade ou projeto, desde que:*

*I –Haja essa previsão no plano de trabalho aprovado; ou*

*II – Seja conferida autorização em decisão motivada do administrador público, a partir de solicitação formal da organização da sociedade civil.*

Marcar as opções abaixo:

(X) Dou ciência do acima informado

(X) Não haverá pagamento em espécie

(...) Haverá pagamento em espécie. Sendo as despesas a seguir:





#### 4.1 CRONOGRAMA DE DESEMBOLSO DA ENTIDADE

Cronograma de Desembolso				
Meta	Etapa/Fase	Especificação	Mês	PARCELAS
META 1	<b>SERVIÇO DE ARBITRAGEM</b>			
	1.1	COPA DE FUTSAL IBRES	JULHO 2022	XX
	1.2	CAMPEONATO BRASILENSE DE CANOAGEM E PARACANOAGEM	JULHO 2022	XX
	1.3	2º CIRCUITO DE TÊNIS DE BRAZLÂNDIA	JULHO 2022	XX
	1.4	COPA DE FUTVOLEI – IBRES	JULHO 2022	XX
META 2	<b>PREMIAÇÃO</b>			
	2.1	COPA IBRES DE FUTVOLEI	JULHO 2022	XX
	2.2	2º CIRCUITO IBRES DE TÊNIS DE BRAZLÂNDIA.	JULHO 2022	XX
	2.3	PASSEIO CICLISTICO /IBRES	JULHO 2022	XX
	2.4	COPA DE FUTSAL IBRES	JULHO 2022	XX
	2.5	CAMPEONATO BRASILENSE DE CANOAGEM E PARACANOAGEM	JULHO 2022	XX
META 3	<b>AQUISIÇÃO DE MATERIAL E SERVIÇOS</b>			
	3.1	COPA IBRES DE FUTVOLEI	JULHO 2022	XX
	3.2	COPA FUTSAL IBRES	JULHO 2022	XX



	3. 3	ESCOLA DE FUTEBOL CLUBE BRAZLÂNDIA / IBRES	JULHO 2022	xx
	3. 4	PASSEIO CICLÍSTICO /IBRES	JULHO 2022	xx
	3. 5	ESCOLA DE JIU-JITSU /IBRES	JULHO 2022	xx
	3. 6	2º CIRCUITO DE TENIS DE BRAZLÂNDIA	JULHO 2022	xx
	3. 7	CAMPEONATO BRASILIENSE DE CANOAGEM E PARACANOAGEM	JULHO 2022	xx
	3. 8	COORDENAÇÃO GERAL DOS PROJETOS	JULHO 2022	xx
Meta4	<b>RECURSOS HUMANOS</b>			
	4. 1	COORDENAÇÃO GERAL E DIRETORES DO PROJETO	JULHO 2022	xx
Meta5	<b>ALIMENTAÇÃO</b>			
	5. 1	ESCOLA DE FUTEBOL CLUBE BRAZLÂNDIA/ - IBRES	JULHO 2022	xx
	5. 2	ESCOLINHA DE JIU JITSU / IBRES	JULHO 2022	xx
	5. 3	CAMPEONATO BRASILIENSE DE CANOAGEM E PARACANOAGEM	JULHO 2022	xx
	5. 3	PASSEIO CICLISTICO	JULHO 2022	xx

**5. PLANILHA DE MATERIAIS/SERVIÇOS NÃO CONTEMPLADOS PELO FOMENTO  
(FONTE DE RECEITAS DIVERSAS)**

Descrição Detalhada	Unid.	Quant.	Valor Unitário	Valor Total	Fonte Custeio	Receita (O item contratado irá gerar receita? Indicar valor?)	Despesa (Se o item contratado geral receita indicar o item em que o recurso será utilizado)
Profissional de Educação Física (contrapartida) – durante 4 horas	Unid	02	R\$ 300,00	R\$ 600,00	OSC	R\$ 600,00	**
Treinador/Tecnico de futebol (contrapartida) – durante 4 horas	Unid	03	R\$ 300,00	R\$ 900,00	OSC	R\$ 900,00	
Instrutor de Canoagem (contrapartida) - durante 4 horas	Unid	02	R\$ 300,00	R\$ 600,00	OSC	R\$ 600,00	**
Instrutor de Jiu Jitsu para ministrar aula de iniciação a luta - durante 4 horas -	Unid	03	R\$ 300,00	R\$ 900,00	OSC	R\$ 900,00	**
Instrutor de Tênis – Profissional com experiência na modalidade para ministrar a aula ( contrapartida) - durante 4 horas	Unid	2	R\$ 300,00	R\$ 600,00	OSC	R\$ 600,00	
Instrutor de futvôlei para ministrar a aula ( contrapartida) - durante 4 horas	Unid	2	R\$ 300,00	R\$ 600,00	OSC	R\$ 600,00	
Cama elástica para recreação das crianças carentes (contrapartida) – diaria de 4 horas.	Diária	8	R\$ 250,00	R\$ 2.000,00	OSC	R\$ 2.000,00	
Alguel de	Diária	7	R\$ 430,00	R\$	OSC	R\$ 3.010,00	



barraquinha de Algodão doce para lanche das crianças carentes - durante 4 horas (contrapartida)				3.010,00			
Aluguel de barraquinha de Pipoca para lanche das crianças carentes - durante 4 horas (contrapartida)	Diária	7	R\$ 430,0	R\$ 3.010,00	OSC	R\$ 3.010,00	**
Aluguel de Barraquinha de suco para as crianças carentes - durante 4 horas (contrapartida)	Diária	7	R\$300,00	R\$ 2.100,00	OSC	R\$ 2.100,00	**
Aluguel de 5 pedalinhos para o uso das aulas iniciais de canoagem (contrapartida) – 4 horas	Diária	5	R\$ 500,00	R\$ 2.500,00	OSC	R\$ 2.500,00	
Aluguel de 5 caiaques adaptados – durante 4 horas (contrapartida)	Diária	5	R\$ 900,00	R\$ 4.500,00	OSC	R\$ 4.500,00	
Palestrantes (contrapartida).	2	2	R\$ 5.000,00	R\$ 10.000,00	OSC	R\$ 10.000,00	**
Cadeiras	100	2	R\$ 1.200,00	R\$ 1.200,00	OSC	R\$ 1.200,00	
Aluguel de SONORIZAÇÃO : Equipamento de som Locação, através de empresa especializada, de 01 (um)	1	2	R\$ 3.600,00	R\$ 3.600,00	OSC	R\$ 3.600,00	



equipamento de som para ambiente externo, inclusos: 01 (um) DJ operador, 01 unidade de mixer, 01 (um) unidade de mesa de som equalizada com 12 canais no mínimo, 04 (quatro) unidades de caixas de som 500W RMS e 04 (quatro) unidades de microfones. Diária de 12 (DOZE) horas. Medio Porte							
Aluguel do espaço para realização da palestra	2	2	R\$ 5.200,00	R\$ 5.200,00	OSC	R\$ 5.200,00	
<b>VALOR TOTAL DOS ITENS FORA DO TERMO DE FOMENTO</b>							<b>R\$ 41.320,00</b>

## 5.1 Planilha Termo de Fomento

### PLANILHA TERMO DE FOMENTO

#### Meta 1 - CONTRATAÇÃO DE SERVIÇOS DE ARBITRAGEM

#### Etapa 1.1 - COPA BRAZLÂNDIA DE FUTSAL – IBRES

ITEM	Descrição Detalhada	Unidad e de Medida (Diária/ Mês/Mt s/Serviço/Unidade)	Quant	Total	Valor Unitário	Valor Total	Justificativa para aquisição/locação e memória de cálculo
1.1.1	Equipe completa de arbitragem (composta por 1 arbitro principal, 1 árbitro assistente e 1 mesário /cronometrista).	Jogo	120	120	R\$ 218,38	R\$ 26.205,60	Serão 120 jogos, cada um deles contará com uma equipe de arbitragem para realização do jogo. Portanto 120 jogos x 1 uma equipe de arbitragem por jogo x R\$ 218,38 correspondente ao valor da equipe de arbitragem = R\$ 26.205,60.
<b>Valor Total da Etapa 1.1</b>						<b>R\$ 26.205,60</b>	

#### ETAPA 1.2 : CAMPEONATO BRASILIENSE DE CANOAGEM E PARACANOAGEM DE VELOCIDADE 200 MT E 5.000 MT

ITEM	Descrição Detalhada	Unidad e de Medida (Diária/ Mês/Mt s/Serviço/Unidade)	Quant	Total	Valor Unitário	Valor Total	Justificativa para aquisição/locação com memória de cálculo
1.2.1	Equipe completa de arbitragem (composta por, 4 juízes, 2 juízes principais e 2 auxiliares mesário/cronometrista) por 8 horas de competição.	Diária	2	2	R\$ 1.950,00	R\$ 3.900,00	Serão 2 diárias da equipe de arbitragem para realização da SELETIVABRASILEIRA PARA MUNDIAL DE CANOAGEM E PARACANOAGEM x R\$1.950,00 valor correspondente a diária da arbitragem. Totalizando o valor de R\$ 3.900,00.
<b>Valor Total da Etapa 1.2</b>						<b>R\$ 3.900,00</b>	

#### Etapa 1.3 : 2º CIRCUITO DE TÊNIS DE BRAZLÂNDIA

ITEM	Descrição Detalhada	Unidad e de Medida (Diária/ Mês/Mt s/Serviço/Unidade)	Quant	Total	Valor Unitário	Valor Total	Justificativa para aquisição/locação com memória de cálculo
------	---------------------	---	-------	-------	----------------	-------------	---



1.3.1	Equipe completa de arbitragem (composta por 1 arbitro geral, árbitros auxiliar e 1 mesário/cronometrista).	Unidade	75	75	R\$ 244,54	R\$ 18.340,50	Serão 75 jogos do 1º CIRCUITO DE TÊNIS DE BRAZLÂNDIA x 1 equipe de arbitragem por jogo x R\$ 244,54 valor correspondente a equipe de arbitragem por partida. Totalizando o valor de R\$ 18.304,50.
<b>Valor Total da Etapa 1.3</b>						<b>R\$ 18.340,50</b>	
<b>Etapa 1.4 : TORNEIO DE FUTVOLEI FUTEBRAZ – IBRES</b>							
ITEM	Descrição Detalhada	Unidad e de Medida (Diária/ Mês/Mt s/Serviço/Unidade)	Quant	Total	Valor Unitário	Valor Total	Justificativa para aquisição/locação com memória de cálculo
1.4.1	Equipe completa de arbitragem (composta por 1 arbitro principal e 1 mesário e 1 assistente).	Unidade	180	180	R\$ 110,00	R\$ 19.800,00	Serão 180 jogos do TORNEIO DE FUTVOLEI FUTEBRAZ x 1 equipe de arbitragem por jogo x R\$ 110,00 valor correspondente a equipe de arbitragem por partida. Totalizando o valor de R\$ 19.800,00
<b>Valor Total da Etapa 1.4</b>						<b>R\$ 19.800,00</b>	
<b>VALOR TOTAL DA META 1</b>						<b>R\$ 68.246,10</b>	
<b>Meta 2 – PREMIAÇÃO</b>							
<b>Etapa 2.1 TORNEIO IBRES DE FUTVOLEI</b>							
ITEM	Descrição Detalhada	Unidad e de Medida (Diária/ Mês/Mt s/Serviço/Unidade)	Quant	Total	Valor Unitário	Valor Total	Justificativa para aquisição/locação com memória de cálculo
2.1.1	Troféus 1º lugar 30 a 40 cm de altura impressão fotográfica, com placa, adesivo e base em MDF na cor preta laqueado.	Unidade	10	10	R\$ 110,00	R\$ 1.100,00	Serão distribuídos 10 troféus para as equipes campeãs (5) e treinadores (5) de cada categoria. Totalizando: 10 troféus x R\$ 110,00 valor unitário do troféu = R\$ 1.100,00.



2.1.2	Troféus 2º lugar 30 a 40 cm de altura impressão fotográfica, com placa, adesivo e base em MDF na cor preta laqueado.	Unidade	10	10	R\$ 110,00	R\$ 1.100,00	Serão distribuídos 10 troféus para as equipes vice-campeãs (5) e treinadores (5) de cada categoria. Totalizando: 10 troféus x R\$ 110,00 valor unitário do troféu = R\$ 1.100,00.
2.1.3	Troféus 3º lugar 30 a 40 cm de altura impressão fotográfica, com placa, adesivo e base em MDF na cor preta laqueado.	Unidade	10	10	R\$ 110,00	R\$ 1.100,00	Serão distribuídos 10 troféus para as equipes (5) e treinadores (5) que ficaram no 3º lugar da competição de cada categoria. Totalizando: 10 troféus x R\$ 110,00 valor unitário do troféu = R\$ 1.100,00.
<b>Valor Total da Etapa 2.2</b>						<b>R\$ 3.300,00</b>	

**Etapa 2.2: 2 °CIRCUITO IBRES DE TÊNIS DE BRAZLÂNDIA.**

ITEM	Descrição Detalhada	Unidad e de Medida (Diária/ Mês/Mt s/Serviço/Unidade)	Quant	Total	Valor Unitário	Valor Total	Justificativa para aquisição/locação com memória de cálculo
2.2.1	Troféus – 1º lugar 1,50 metros, confeccionado em plástico injetado poliestireno com base de mdf , na cor preto fosco com efeito marmorizado na cor branca, formato quadrado medindo 36x36, contra base superior caixa alta medindo 28x28 cm e 18 cm de altura, estatuetas das extremidades , confeccionada em polímero, uma coluna central, contendo estatuetas em volta.	Unidade	5	5	R\$ 310,00	R\$ 1.550,00	Serão distribuídos 5 troféus para as equipes campeãs de cada categoria. Totalizando: 5 troféus x R\$ 310,00 valor unitário do troféu = R\$ 1.550,00.





2.2.2	Troféus 2º lugar 1,30 metros confeccionado em plástico injetado poliestireno, com base mdf, na cor preto fosco com efeito marmorizado na cor branca, formato quadrado medindo 36x36, contra base superior caixa alta medindo 28x28 cm e 18 cm de altura, estatuetas das extremidades, confeccionada em polímero, uma coluna central, contendo estatuetas em volta	Unidade	5	5	R\$ 265,00	R\$ 1.325,00	Serão distribuídos 5 troféus para as equipes vice-campeãs de cada categoria. Totalizando: 5 troféus x R\$ 265,00 valor unitário do troféu = R\$ 1.325,00.
2.2.3	Medalhas, 1º lugar em Zamack, com acabamento superfície, dupla face, de espessura de 4mm, diâmetro de 9 cm, fita personalizada com 2,5 cm de largura e 80 cm de comprimento, personalizado com cores e modalidades	Unidade	5	5	R\$ 11,90	R\$ 59,50	Serão distribuídas 5 medalhas para os atletas das equipes campeã de cada categoria. Totalizando: 5 unidades x R\$ 11,90 valor unitário da medalha = R\$ 59,50.
2.2.4	Medalhas, 2º lugar em Zamack, com acabamento superfície, dupla face, de espessura de 4mm, diâmetro de 9 cm, fita personalizada com 2,5 cm de largura e 80 cm de comprimento, personalizado com cores e modalidades	Unidade	5	5	R\$ 11,90	R\$ 59,50	Serão distribuídas 5 medalhas para os atletas das equipes vice-campeã de cada categoria. Totalizando: 5 unidades x R\$ 11,90 valor unitário da medalha = R\$ 59,50.



2.2.5	Raquete Composição: 357 gramas, balance 316 mm, swingweight 299kg.cm <sup>2</sup> , circunferência: 125 mm, Corda: RPM Blast.	Unidade	6	6	R\$ 1.400,00	R\$ 8.400,00	Serão disponibilizadas 6 para serem utilizadas durante a realização da competição. Totalizando: 6 unidades x R\$ 1.400 valor unitário = R\$ 8.400,00.
<b>Valor Total da Etapa 2.2</b>						<b>R\$ 11.394,00</b>	
<b>Etapa 2.3: PASSEIO CICLISTICO /IBRES</b>							
ITEM	Descrição Detalhada	Unidad e de Medida (Diária/ Mês/Mt s/Serviço/Unidade)	Quant	Total	Valor Unitário	Valor Total	Justificativa para aquisição/locação com memória de cálculo
2.3.1	Medalhas, Zamack, com acabamento superfície, dupla face, de espessura de 4mm, diâmetro de 9 cm, fita personalizada com 2,5 cm de largura e 80 cm de comprimento, personalizado com cores e modalidades	Unidade	300	300	R\$ 11,90	R\$ 3.570,00	Serão distribuídas 300 medalhas de participação a todos os inscritos no passeio ciclístico. Totalizando: 300 medalhas x R\$ 11,90 valor unitário da medalha = R\$ 3.570,00.
<b>Valor Total da Etapa 2.3</b>						<b>R\$ 3.570,00</b>	
<b>Etapa 2.4: COPA DE FUTSAL IBRES</b>							
ITEM	Descrição Detalhada	Unidad e de Medida (Diária/ Mês/Mt s/Serviço/Unidade)	Quant	Total	Valor Unitário	Valor Total	Justificativa para aquisição/locação com memória de cálculo
2.4.1	Troféus 1º lugar 60 cm de altura, confeccionado em plástico injetado poliestireno, largura total 18 cm, impressão fotográfica, com placa, adesivo e base em MDF na	Unidade	4	4	R\$ 220,00	R\$ 880,00	Serão distribuídos 4 troféus para as equipes campeãs de cada categoria. Totalizando: 4 troféus x R\$ 220,00 valor unitário do troféu = R\$ 880,00.



	cor preta laqueado.						
2.4.2	Troféus 2º lugar 60 cm de altura, confeccionado em plástico injetado poliestireno, largura total 18 cm impressão fotográfica, com placa, adesivo e base em MDF na cor preta laqueado.	Unidade	4	4	R\$ 220,00	R\$ 880,00	Serão distribuídos 4 troféus para as equipes vice-campeãs de cada categoria. Totalizando: 4 troféus x R\$ 220,00 valor unitário do troféu = R\$ 880,00.
2.4.3	Medalhas 1º lugar Zamack, com acabamento superfície, dupla face, de espessura de 4mm, diâmetro de 9 cm, fita personalizada com 2,5 cm de largura e 80 cm de comprimento, personalizado com cores e modalidades	Unidade	60	60	R\$ 11,90	R\$ 714,00	Serão distribuídas 60 medalhas para os atletas das equipes campeã de cada categoria. Totalizando: 60 unidades x R\$ 11,90 valor unitário da medalha = R\$ 714,00.
2.4.4	Medalhas 2º lugar Zamack, com acabamento superfície, dupla face, de espessura de 4mm, diâmetro de 9 cm, fita personalizada com 2,5 cm de largura e 80 cm de comprimento, personalizado com cores e modalidades	Unidade	60	60	R\$ 11,90	R\$ 714,00	Serão distribuídas 60 medalhas para os atletas das equipes vice-campeã de cada categoria. Totalizando: 60 unidades x R\$ 11,90 valor unitário da medalha = R\$ 714,00.
2.4.5	Troféus melhor goleiro base retangular altura total 20 cm, largura total 5 cm	Unidade	4	4	R\$ 40,00	R\$ 160,00	Serão distribuídos 4 troféus de melhor goleiro de cada categoria. Totalizando: 4 troféus x R\$ 40,00 valor unitário = R\$ 160,00.
2.4.6	Troféus artilheiro base retangular altura total 20	Unidade	4	4	R\$ 40,00	R\$ 160,00	Serão distribuídos 4 troféus de artilheiro de cada categoria.



	cm, largura total 5 cm						Totalizando:4 troféus x R\$40,00 valor unitário= R\$ 160,00.
<b>Valor Total da Etapa 2.5</b>						<b>R\$ 3.508,00</b>	
<b>ETAPA 2.5 : CAMPEONATO BRASILIENSE DE CANOAGEM E PARACANOAGEM DE VELOCIDADE 200 MT E 5.000 MT.</b>							
<b>ITEM</b>	<b>Descrição Detalhada</b>	<b>Unidad e de Medida (Diária/ Mês/Mt s/Serviço/Unidade)</b>	<b>Quant</b>	<b>Total</b>	<b>Valor Unitário</b>	<b>Valor Total</b>	<b>Justificativa para aquisição/locação com memória de cálculo</b>
2.5.1	Medalhas 1º lugar Zamack, com acabamento superfície, dupla face, de espessura de 4mm, diâmetro de 9 cm, fita personalizada com 2,5 cm de largura e 80 cm de comprimento, personalizado com cores e modalidades	Unidade	24	24	R\$ 11,90	R\$ 285,60	Serão distribuídas 24 medalhas para os atletas das equipes campeã de cada categoria. Totalizando: 24 unidades x R\$ 11,90 valor unitário da medalha = R\$ 285,60.
2.5.2	Medalhas 2º lugar Zamack, com acabamento superfície, dupla face, de espessura de 4mm, diâmetro de 9 cm, fita personalizada com 2,5 cm de largura e 80 cm de comprimento, personalizado com cores e modalidades	Unidade	24	24	R\$ 11,90	R\$ 285,60	Serão distribuídas 24 medalhas para os atletas das equipes vice-campeã de cada categoria. Totalizando: 24 unidades x R\$ 11,90 valor unitário da medalha = R\$ 285,60.
2.5.3	Medalhas 3º lugar Zamack, com acabamento superfície, dupla face, de espessura de 4mm, diâmetro de 9 cm, fita personalizada com 2,5 cm de largura e 80 cm de comprimento, per	Unidade	24	24	R\$ 11,90	R\$ 285,60	Serão distribuídas 24 medalhas para os atletas das equipes 3º lugar de cada categoria. Totalizando: 24 unidades x R\$ 11,90 valor unitário da medalha = R\$ 285,60.



	sonalizado com cores e modalidades						
<b>Valor Total da Etapa 2.5</b>						<b>R\$ 856,80</b>	
<b>VALOR TOTAL DA META 2</b>						<b>R\$ 22.628,80</b>	
<b>Meta 3: MATERIAIS E SERVIÇOS</b>							
<b>Etapa 3.1: TORNEIO IBRES DE FUTVOLEI</b>							
<b>ITEM</b>	<b>Descrição Detalhada</b>	<b>Unidad e de Medida (Diária/ Mês/Mt s/Serviço/Unidade)</b>	<b>Quant</b>	<b>Total</b>	<b>Valor Unitário</b>	<b>Valor Total</b>	<b>Justificativa para aquisição/locação com memória de cálculo</b>
3.1.1	Bola de Futevôlei FT-5 , Gênero: Unissex, Indicado para: Dia a Dia, Clube: Sem Clube, Tipo: Futevôlei, Composição: Poliuretano Peso do Produto: 400-440 g, Costura: Com Costura, Circunferência: Tamanho 5 - Profissional – Padrão CBV	Unidade	8	8	R\$ 444,01	R\$ 3.552,08	Serão disponibilizadas 8 bolas de futevôlei para ser utilizado pelas equipes durante a realização do torneio. Totalizando: 8 bolas x R\$ 444,01= R\$ 3.552,08.
3.1.2	Rede de futevôlei, Fio: Polietileno 2,5mm, Nylon: Trançado, Malha:10x10 cm, 4 esticadores em éc rígido, Lona: 04 emborrachadas sintéticas de 14cm quando costurada 7cm de cada lado – com reforço nas extremidades superior e inferior para evitar o corte pelo cabo de aço. Sonda para passagem de corda ou cabo de aço na parte superior. Costura dupla com linha 0,40 poliamida. Reguladores e	Unidad e	2	2	R\$ 500,00	R\$ 1.000,00	Serão disponibilizadas 2 redes de futevôlei para utilizar durante a realização do festival. Totalizando: 2 redes x R\$ 500,00= R\$ 1.000,00



	ganchos galvanizados. Tamanho: 9,50x1,00cm.						
3.1.3	Marcação Futevôlei de Fita produzida com material durável, flexível, leve e fácil de limpar. Nas extremidades de cada fita, tem um ilhós pra passar o prego metálico, onde vai ficar preso ao chão e onde é montado o formato do retângulo da quadra, acompanha os pregos pra fixação das faixas ao chão. Usado pra quadras de areia. Unitário, Composição: Poliéster Dimensões Aproximadas (LxC): 9 x 18 m	Unidad e	2	2	R\$ 90,00	R\$ 180,00	Serão utilizados durante a realização do festival duas marcações de futevôlei. Totalizando: 2 marcações x R\$ 90,00= R\$ 180,00.
3.1.4	2 LOCAÇÃO DE BANHEIRO QUÍMICO MODELO STANDARD +MANUTENÇÃO E LIMPEZA, Características Gerais: Caixa de dejetos com assento, porta papel higiênico, piso antiderrapante em polietileno, identificação (masculino/feminino), ponto de ventilação natural, mictório, teto translúcido, fechadura de metal com sinalizador (livre/ocupado).	Diária	3	6	R\$ 200,00	R\$ 1.200,00	Serão 2 banheiros (feminino e masculino) utilizadas 6 diárias da locação de banheiro químico incluindo limpeza e manutenção, para realização do torneio. Totalizando: 3 diárias x 2 banheiros x R\$ 200,00 valor da diária = R\$ 1.200,00



3.1.5	Impressão e aplicação de Backdrop em Lona vinilica 440 gramas, com impressão 4/0, no formato 1,0m X 2,0m, acabamento ilhóis, instalado no local do evento.	Unidade	10	10	R\$ 84,75	R\$ 847,50	Material utilizado para a divulgação do torneio. Totalizando: 10 unidades backdrop x R\$ 84,75 = R\$ 847,50.
3.1.6	Impressão e aplicação de Backdrop em Lona vinilica 440 gramas, com impressão 4/0, no formato 3,0m X 3,0m, acabamento ilhós, instalado no local do evento.	Unidade	1	1	R\$ 349,58	R\$ 349,58	Material utilizado para a divulgação do torneio. Totalizando: 1 unidade backdrop x R\$ 349,58= R\$ 349,58.
3.1.7	LOCAÇÃO DE SONORIZAÇÃO: 01 Equipamento de som Locação, através de empresa especializada, de 01 (um) equipamento de som para ambiente externo, inclusos: 01 (um) DJ operador, 01 unidade de mixer, 01 (um) unidade de mesa de som equalizada com 12 canais no mínimo, 04 (quatro) unidades de caixas de som 500W RMS e 04 (quatro) unidades de microfones. Diária de 8 (OITO) horas. Médio Porte.	Diária	3	3	R\$ 1.800,00	R\$ 5.400,00	Equipamento de sonorização utilizado durante o evento para as apresentações e divulgação de informações pertinentes torneio. Totalizando: 1 equipamentos de sons x R\$ 1.800,00 x 3 diárias = R\$ 5.400,00.
3.1.8	Água mineral Sem Gás em Copo. Agua em copo identificadas no rótulo, 200 ml.	Unidade	3.000	3.000	R\$ 1,00	R\$ 3.000,00	Serão distribuídos aos atletas, comissão técnica, equipe de arbitragem durante o torneio. Totalizando: 3.000 copos de água x



							R\$ 1,00 valor unitário = R\$ 3.000,00.
3.1.9	1 Fotógrafo para cobertura dos jogos fazendo acompanhamento dos jogos tirando fotos(Equipes, Torcidas, e Premiação) diária de 6 hs.	Diária	3	3	R\$ 450,00	R\$ 1.350,00	Fotografo para fazer os acompanhamentos dos jogos tirando fotos(Equipes participantes, e Premiação), o fotografo irá cobrir os jogos. Sendo: 3diárias x 1 fotógrafo x R\$ 450,00 = R\$ 1.350,00.
3.1.10	Locação de 45 Jogo de Mesa com 04 (quatro) Cadeiras, em Plástico Rígido	Diária	3	135	R\$ 15,00	R\$ 2.025,00	Aluguel de jogos de mesas e cadeiras para os dois dias de seletivas, sendo 45 jogos para cada dia. Sendo: 3 diárias x R\$ 15,00 = R\$ 2.025,00.
3.1.11	3 Brigadistas devidamente uniformizados e material de primeiros socorros. Diária de 6 (seis) horas. 3 (três) Brigadistas no evento.	Diária	3	9	R\$ 180,00	R\$ 1.620,00	3 Brigadista para acompanhar o evento. Totalizando: 3 diária x 3 brigadistas x R\$ 180,00 valor referente a diária = R\$ 1.620,00
3.1.12	Bomba de ar para bola. Fabricada em PVC de alta qualidade. Haste: acrilato nitrílica butadieno estireno Composição do tubo: Policarbonato. Agulhas: 2 em liga de zinco Mangueira de ar: Borracha com nylon e liga de zinco.	Unidad e	7	7	R\$ 40,00	R\$ 280,00	Serão disponibilizados para as equipes durante o torneio. Totalizando: 07 bombas x R\$ 40,00 valor unitário = R\$ 280,00.
<b>Valor Total da Etapa 3.1</b>						<b>R\$ 20.804,16</b>	
<b>Etapa 3.2: COPA FUTSAL IBRES</b>							
ITEM	Descrição Detalhada	Unidad e de Medida (Diária/ Mês/Mt s/Serviço/Unidade)	Quant	Total	Valor Unitário	Valor Total	Justificativa para aquisição/locação com memória de cálculo





3.2.1	Aquisição bolas de futsal para as categorias iniciantes sub 09 e 11 Bolas Max 100.	Unidade	10	10	R\$ 95,00	R\$ 950,00	Serão disponibilizadas 10 bolas de futsal para ser utilizado pelas equipes durante a realização da copa de futsal para as categorias sub 09 e sub 11. Serão: 10 bolas x R\$ 95,00 valor unitário da bola. Totalizando R\$ 950,00.
3.2.2	Aquisição bolas de futsal para as categorias iniciantes sub 13 e 15 Bolas Max 200.	Unidade	10	10	R\$ 95,00	R\$ 950,00	Serão disponibilizadas 10 bolas de futsal para ser utilizado pelas equipes durante a realização da copa de futsal para as categorias sub 13 e sub 15. Serão: 10 bolas x R\$ 95,00 valor unitário da bola. Totalizando R\$ 950,00.
3.2.3	Aquisição de materiais de escritório. Caneta Bic cor azul, caixa com 50.	Unidade	2	2	R\$ 37,90	R\$ 75,80	Aquisição de material de escritório, caixa de caneta bic. Serão: 2 caixa x R\$ 37,90 valor unitário referente caixa. Totalizando R\$ 75,80.
3.2.4	Aquisição de materiais de escritório. Resma de papel A4.	Unidade	3	3	R\$ 26,03	R\$ 78,09	Aquisição de material de escritório, resma de papel A4. Serão: 3 resma x R\$ 26,03 valor unitário referente a resma. Totalizando R\$ 78,09.
3.2.5	Impressão e aplicação de Backdrop em Lona vinilica 440 gramas, com impressão 4/0, no formato 3,0m X 3,0m, acabamento ilhós, instalado no local do evento.	Unidad e	1	1	R\$ 349,58	R\$ 349,58	Material utilizado para a divulgação do torneio e pela Organização do Evento nos dias do torneio. Totalizando: 1 unidades backdrop x R\$ 349,58 valor unitário por impressão. Totalizando R\$ 349,58.

3.2.6	LOCAÇÃO DE 2 BANHEIRO QUÍMICO MODELO STANDARD + LIMPEZA , Características Gerais: Caixa de dejetos com assento, porta papel higiênico, piso antiderrapante em polietileno, identificação (masculino/feminino), ponto de ventilação natural, mictório, teto translúcido, fechadura de metal com sinalizador (livre/ocupado).	Diária	9	18	R\$ 200,00	R\$ 3.600,00	Serão utilizadas 2 diárias com manutenção e limpeza de 2 banheiros químicos (feminino e masculino) para as finais do evento. Totalizando: 32 diárias x R\$ 200,00 X 2 banheiros por diária (femenino e masculino = R\$ 3.600,00
3.2.7	LOCAÇÃO DE SONORIZAÇÃO: 01 Equipamento de som Locação, através de empresa especializada, de 01 (um) equipamento de som para ambiente externo, inclusos: 01 (um) DJ operador, 01 unidade de mixer, 01 (um) unidade de mesa de som equalizada com 12 canais no mínimo, 04 (quatro) unidades de caixas de som 500W RMS e 04 (quatro) unidades de microfones. Diária de 12 (DOZE) horas. Médio Porte.	Diária	9	9	R\$ 1.800,00	R\$ 16.200,00	Equipamento de sonorização utilizado durante o evento para as apresentações e divulgação de informações pertinentes torneio. Totalizando: 1 equipamentos de sons x R\$ 1.800,00 x 9 diárias = R\$ 16.200,00.
3.2.8	Locação de 20 Jogo de Mesa com 04 (quatro) Cadeiras, em Plástico Rígido	Diária	9	180	R\$ 15,00	R\$ 2.700,00	Aluguel de jogos de mesas e cadeiras para os dois dias de seletivas, sendo 20 jogos para cada dia. Sendo: 32 diárias x R\$



							15,00 x 20 jogos por dia = R\$ 9.600,00.
3.2.9	Serviço de locação 01 Tenda piramidal montada no local de 5x5m. Confeccionadas em tubos de aço carbono galvanizado, lona branca reforçada com tratamento anti-mofo, anti-UV e auto-extinguível (retardante a chama).	Diária	9	9	R\$ 483,33	R\$ 4.349,97	Serão utilizadas 9 diárias da tenda para realização do torneio. Totalizando: 9 diárias x R\$ 483,33 = R\$ 4.349,97.
3.2.10	1 Fotógrafos para cobertura dos jogos fazendo acompanhamento dos jogos tirando fotos (Equipes, Torcidas, e Premiação) período de 6 hs.	Diária	9	9	R\$ 450,00	R\$ 4.050	Fotografo para fazer o acompanhamento dos jogos tirando fotos. Sendo: 9 diárias x 1 fotógrafo x R\$ 350,00 = R\$ 4.050,00.
3.2.11	AUXILIAR DE COORDENAÇÃO (40 horas SEMANAIS)	Mês	1	1	R\$ 2.500	R\$ 2.500	O auxiliar de coordenação geral irá apoiar as ações. Será 1 coordenador x 1 meses (duração do contrato x R\$ 2.500,00 salário. Totalizando R\$ 2.500,00.
3.2.12	3 STAFF: pessoas que prestarão serviços de Staff durante a realização do evento, onde serão responsáveis por entrega dos kits e auxiliar corpo técnico durante o evento no que for necessário. Diária de 6 horas.	Diária	9	27	R\$ 160,00	R\$ 4.320	O STAFF irá apoiar as ações no dia do evento. Serão : 3 STAFF x 9 diárias x R\$ 160,00 valor referente a diária. Totalizando R\$ 4.320,00.



3.2.13	Locação de 01 (uma) BARRAQUINHA S DE ALGODÃO DOCE , fornecimento ilimitado aos alunos, durante o período de 04 (quatro) horas com a presença de 01 (um) monitor para cada barraquinha.	Díaria	1	1	R\$ 350,00	R\$ 350,00	Empresa especializada em fornecimento de ALGODÃO DOCE com UMA BARRAQUINHAS para distribuição de algodão doce na final da Copa Futsal = R\$ 350,00 x 1 diária = R\$ 350,00.
3.2.14	Locação de 01 (uma) BARRAQUINHA S DE PIPOCA, fornecimento ilimitado alunos, durante o período de 04 (quatro) horas com a presença de 01 (um) monitor para cada barraquinha	Díaria	1	1	R\$ 371,11	R\$ 371,11	Empresa especializada em fornecimento de PIPOCA com uma BARRAQUINHA para distribuição para publico presente na final do evento . Sendo: R\$ 371,11,00 x 1 diária = R\$ 371,11
3.2.15	Locação 02 (duas) CAMAS ESLÁTICAS com 01 (um) monitor responsável por CAMA ESLÁTICA, pelo período de 04 (quatro) horas, CAMAS ESLÁTICAS de 4,3 metros de diâmetro, para crianças de até 12 anos. Capacidade mínima de 03 crianças por vez, com escada e com proteção lateral	Díaria	2	2	R\$ 404,50	R\$ 809,00	Locação de CAMAS ESLÁTICAS (1 cama) para uso no do publico presente no final da competição. Sendo: R\$ 404,50 x 1 diária x 2 unidades = R\$ 809,00.

Valor Total da Etapa 3.2

R\$ 41.653,55

**Etapa 3.3: ESCOLA DE FUTEBOL CLUBE BRAZLÂNDIA / IBRES**

ITEM	Descrição Detalhada	Unidad e de Medida (Diária/ Mês/Mt s/Serviço/Unidade)	Quant	Total	Valor Unitário	Valor Total	Justificativa para aquisição/locação com memória de cálculo
------	---------------------	---	-------	-------	----------------	-------------	---



3.3.1	Aquisição de bolas de futebol de campo oficial para treinos e jogos, categorias sub 15,17e20. Bola oficial nº5, termotec dupla colagem, de 420 a 460g, 14 gomos, circunferência 68 a 70cm.	Unidade	60	60	R\$ 159,00	R\$ 9.540,00	Material será utilizado pelos atletas para treinos e jogos nas categorias sub 15, sub 17 e 20. Serão 60 bolas x R\$ 159,00 valor unitário por bola. Totalizando R\$ 9.540,00.
3.3.2	Impressão e aplicação de Backdrop em Lona vinilica 440 gramas, com impressão 4/0, no formato 3,0m X 3,0m, acabamento ilhós, instalado no local do evento.	Unidad e	2	2	R\$ 400,00	R\$ 800,00	Material utilizado para a divulgação do torneio. Totalizando: 2 unidades backdrop x R\$ 400,00 = R\$ 800,00.
3.3.3	3 Instrutores/ Treinador ( 20 HORAS semanais). Não será necessário formação específica, apenas experiência em futebol de campo	Mês	4	12	R\$ 1.600,00	R\$ 19.200,00	3 intutores/treinadores para preparação física dos atletas x 4 meses duração do contrato x R\$ 1.600,00 salário mensal. Totalizando R\$ 19.200,00
3.3.4	Auxiliar Administrativo (40 horas semanais)	Mês	4	4	R\$ 1.600,00	R\$ 6.400,00	Para auxiliar nas demandas pedagógicas e administrativas como: inscrição, atendimento aos pais, controle de frequência. Será 01 auxiliar administrativo x 4 meses duração do contrato x R\$ 1.600,00 salário mensal. Totalizando R\$ 6.400,00.
3.3.5	AUXILIAR DE COORDENAÇÃO (40horas SEMANAIS)	Mês	4	4	R\$ 2.500,00	R\$ 10.000,00	O auxiliar de coordenação geral irá apoiar as ações. Será 1 coordenador x 4 meses (duração do contrato x R\$ 2.500,00 salário. Totalizando R\$ 10.000,00.



Valor Total da Etapa 3.3						R\$ 45.940,00	
Etapa 3.4: PASSEIO CICLÍSTICO /IBRES							
ITEM	Descrição Detalhada	Unidad e de Medida (Diária/ Mês/Mt s/Serviço)	Quant	Total	Valor Unitário	Valor Total	Justificativa para aquisição/locação com memória de cálculo
3.4.1	Aquisição de camisetas Manga curta raglan, gola costurada em malha PV canelado com acabamento em V, cor a definir, personalizada em serigrafia à base d' água (frente/costas) Material: Meia malha PV anti-pilling 67% poliéster e 33% viscose. Tamanhos PP, P, M, G, GG, XG, XGG	Unidade	200	200	R\$ 25,90	R\$ 5.180,00	Serão disponibilizadas uma camiseta para a equipe e para os participantes do passeio ciclístico. Serão 300 camisetas x R\$ 25,90 por camiseta. Totalizando R\$ 7.770,00.
3.4.2	Squeeze plástico personalizado na capacidade de 500 ml com tampa de rosca.	Unidad e	200	200	R\$ 9,73	R\$ 1.946,00	O item será utilizado distribuídos aos alunos/atletas para ser utilizado nos treinos e jogos durante a realização deste projeto. Serão 200 squeeze x R\$ 9,73 valor unitário. Totalizando R\$ 1.946,00.
3.4.3	LOCAÇÃO SONORIZAÇÃO: Equipamento de som Locação, através de empresa especializada, de 01 (um) equipamento de som para ambiente externo, inclusos: 01 (um) DJ operador, 01 unidade de mixer, 01 (um) unidade de mesa de som equalizada com	Diária	1	1	R\$ 1.800,00	R\$ 1.800,00	Equipamento de sonorização uma diária para o evento para as apresentações e divulgação de informações pertinentes torneio. Totalizando: 1 equipamentos de sons x R\$ 1.800,00 = R\$ 1.800,00.



	12 canais no mínimo, 04 (quatro) unidades de caixas de som 500W RMS e 04 (quatro) unidades de microfones. Diária de 8 (oito) horas. Médio porte.						
3.4.4	Serviço de locação de ambulância -UTE móvel: Ambulância equipada de acordo com as normas da vigilância sanitária, (conforme portaria MS nº 2.048/02). Descrição da tripulação: 01 enfermeiro/técnico de médico/enfermeiro e um motorista/socorrista.	Diária	1	1	R\$ 1.587,50	R\$ 1.587,50	Ambulância para apoio e segurança para os participantes do evento. Será 01 diária x R\$ 1.587,50 valor por diária. Totalizando R\$ 1.587,50.
3.4.5	Locação de 2 banheiros químicos modelo standard + LIMPEZA, características gerais: caixa de dejetos com assento, porta papel higiênico, piso antiderrapante em polietileno, natural, mictório, teto translúcido, fechadura de identificação (masculino/feminino), ponto de ventilação metal com sinalizador (livre/ocupado).	Diária	1	2	R\$ 200,00	R\$ 400,00	Banheiros a ser usado para apoio no passeio ciclístico um na entrada e outro no final do percurso. Serão utilizadas 1 diária da locação de 02 banheiros químicos para realização do torneio. Totalizando: 1 diária x 02 unidades de banheiro químico x R\$ 200,00 valor da diária. Totalizando R\$ 400,00.
3.4.6	Os 08 STAFF será responsável pela organização do evento, entrega das medalhas, kits	Diária	1	8	R\$ 160,00	R\$ 1.280,00	O STAFF irá apoiar as ações no dia do evento. Serão oito STAFF 8 x1 diária x R\$ 160,00 valor referente



	lanches e água. Carga horária 6 horas.						a diária. Totalizando R\$ 1.280,00.
3.4.7	2 Fotografos Fará o acompanhamento da competição tirando fotos (Equipes, Torcidas e Premiação)	Diária	1	2	R\$ 450,00	R\$ 900,00	Os fotógrafos vão acompanhar o evento, sendo pago diárias. Portanto serão 1 diária x R\$ 450,00 x 2 fotógrafos = R\$ 900,00.
3.4.8	Serviço de locação 02 Tendas piramidal montada no local de 3x3m. Confeccionadas em tubos de aço carbono galvanizado, lona branca reforçada com tratamento anti-mofo, anti-UV e auto-extinguível (retardante a chama).	Diária	1	2	R\$ 300,00	R\$ 600,00	Serão utilizadas 1 diárias da tenda para realização do passeio ciclístico. Totalizando: 1 diária x R\$ 300,00 x 2 tendas = R\$ 600,00.
3.4.9	Locação de 8 Jogo de Mesa com 04 (quatro) Cadeiras, em Plástico Rígido	Diária	1	8	R\$ 15,00	R\$ 120,00	Aluguel de jogos de mesas e cadeiras para os dois dias de seletivas, sendo 7 jogos para cada dia. Sendo: 1 diárias x R\$ 15,00 x 8 jogos = R\$ 120,00.
3.4.10	Impressão e aplicação de Backdrop em Lona vinilica 440 gramas, com impressão 4/0, no formato 3,0m X 3,0m, acabamento ilhós, instalado no local do evento.	Unidade	1	1	R\$ 349,58	R\$ 349,58	Material utilizado para a divulgação do torneio e pela Organização do Evento nos dias do torneio. Totalizando: 1 unidades backdrop x R\$ 349,58 valor unitário por impressão. Totalizando R\$ 349,58.
3.4.11	Serviço de locação 01 Tenda Piramidal montada no local de 10 x 10 m. Confeccionadas em tubos de aço carbono galvanizado, lona branca reforçada com tratamento anti-mofo, anti-UV e	Diária	1	1	R\$ 700,00	R\$ 700,00	Serão utilizadas 1 diárias da tenda para realização do passeio ciclístico. Totalizando: 1 diária x R\$ 700,00 x 1 tendas = R\$ 700,00.





	auto- extingüível (retardante a chama).						
3.4.12	Água mineral Sem Gás em Copo. Agua em copo identificadas no rótulo, 200 ml.	Unidade	2.000	2.000	R\$ 1,00	R\$ 1.500,00	Serão distribuídos aos atletas, comissão técnica, equipe de arbitragem durante o torneio. Totalizando: 2.000 copos de água x R\$ 1,00 valor unitário = R\$ 2.000,00.
<b>Valor Total da Etapa 3.4</b>						<b>R\$ 16.363,08</b>	
<b>Etapa 3.5: ESCOLA DE JIU-JITSU /IBRES</b>							
ITEM	Descrição Detalhada	Unidad e de Medida (Diária/ Mês/Mts/Serviço/Unidade)	Quant	Total	Valor Unitário	Valor Total	Justificativa para aquisição/locação com memória de cálculo
3.5.1	3 Instrutores de Artes Marciais (20 horas semanais) –Com experiência na modalidade	Mês	4	12	R\$ 1.600,00	R\$ 19.200,00	3 instrutores de artes marciais para preparação física dos atletas x 4 meses duração do contrato 3 x 1.600,00 x 4 = R\$ 19.200,00.
3.5.2	02 monitores (20 horas semanais)	Mês	4	8	R\$ 800,00	R\$ 6.400,00	Os monitores irão auxiliar os instrutores e os aluno durante as aulas de Jiujjitsu. Serão: 2 monitores x 4 meses duração contrato x R\$ 800,00 salário mensal. Totalizando R\$ 6.400,00.
3.5.3	01 AUXILIAR DE COORDENAÇÃO (30 horas semanais)	Mês	4	4	R\$ 2.500,00	R\$ 10.000,00	Auxiliar irá apoiar as ações, aulas e organizar equipe para competições. Será 1 auxiliar de coordenação x 4 meses duração do contrato x R\$2.500,00. Totalizando R\$ 10.000,00.
3.5.4	Impressão e aplicação de Backdrop em Lona vinilica 440 gramas, com impressão 4/0, no formato 3,0m X 3,0m,	Unidade	2	2	R\$ 349,58	R\$ 699,16	Material utilizado para a divulgação do torneio e pela Organização do Evento nos dias do torneio. Totalizando: 2 unidades backdrop x R\$ 349,58 valor



	acabamento ilhós, instalado no local do evento.						unitário por impressão. Totalizando R\$ 699,16.
3.5.5	Aquisição de placas de tatame, 30mm, 1mx1m, dupla face em EVA.	Unidade	220	220	R\$ 120,00	R\$ 26.400,00	Serão utilizados na realização das aulas da <b>ESCOLA DE JIU-JITSU /IBRES</b> placas de tatame. Totalizando: 220 x 120,00= R\$ 26.400,00.

Valor Total da Etapa 3.5

R\$ 62.699,16

**Etapa 3.6: 2° CIRCUITO DE TENIS DE BRAZLÂNDIA**

ITEM	Descrição Detalhada	Unidad e de Medida (Diária/ Mês/Mt s/Serviço/Unidade)	Quant	Total	Valor Unitário	Valor Total	Justificativa para aquisição/locação com memória de cálculo
3.6.1	Aquisição de SONORIZAÇÃO : Equipamento de som Locação, através de empresa especializada, de 01 (um) equipamento de som para ambiente externo, inclusos: 01 (um) DJ operador, 01 unidade de mixer, 01 (um) unidade de mesa de som equalizada com 12 canais no mínimo, 04 (quatro) unidades de caixas de som 500W RMS e 04 (quatro) unidades de microfones. Diária de 8(oito) horas. Medio Porte.	Diária	9	9	R\$ 1.800,00	R\$ 16.200,00	Equipamento de sonorização utilizado durante a final do evento para as apresentações e divulgação de informações pertinentes torneio. Totalizando: 9 x 1.800,00 = R\$ 16.200,00.
3.6.2	1 Fotografia para cobertura dos jogos fazendo acompanhamento o dos jogos tirando	Diária	9	9	R\$ 450,00	R\$ 4.050,00	Fotografo para fazer o acompanhamento dos jogos tirando fotos(Equipes participantes, e Premiação) o fotografo



	fotos(Equipes, Torcidas, e Premiação) período de 6 hs.						ira cobrir os dias de jogos. Sendo: 9 diárias x 1 fotógrafo x R\$450,00 = R\$ 4.050,00.
3.6.3	Locação de 4 Jogo de Mesa com 04 (quatro) Cadeiras, em Plástico Rígido	Diária	9	36	R\$ 15,00	R\$ 540,00	Aluguel de jogos de mesas e cadeiras para os dois dias de seletivas, sendo 4 jogos para cada dia. Sendo: 16 diárias x R\$ 15,00 x 4 jogos por dia = R\$540,00.
3.6.4	Serviço de locação 01 Tenda Piramidal montada no local de 5x5m. Confeccionadas em tubos de aço carbono galvanizado, lona branca reforçada com tratamento anti-mofo, anti-UV e auto- extingüível (retardante a chama).	Diária	9	9	R\$ 483,33	R\$ 4.349,97	Serão utilizadas 16 diárias da tenda para realização do torneio. Totalizando: 9 diárias x R\$ 4.349,97 = R\$ 4.349,97.
3.6.5	LOCAÇÃO DE 2 BANHEIRO QUÍMICO MODELO STANDARD + Manutenção e Limpeza. Características Gerais: Caixa de dejetos com assento, porta papel higiênico, piso antiderrapante em polietileno, identificação (masculino/feminino), ponto de ventilação natural, mictório, teto translúcido, fechadura de metal com sinalizador (livre/ocupado).	Diária	9	18	R\$ 200,00	R\$ 3.600,00	Banheiros a ser usado para apoio no passeio ciclístico um na entrada e outro no final do percurso. Serão utilizadas 16 diária da locação de 02 banheiros químicos para realização do torneio. Totalizando: 9 diária x 02 unidades de banheiro químico x R\$ 200,00 valor da diária. Totalizando R\$ 3.600,00.



3.6.6	02 STAFF: pessoas que prestarão serviços de Staff durante a realização do evento, onde serão responsáveis por auxiliar corpo técnico durante o evento no que for necessário. Diária de 6 horas	Diária	9	18	R\$ 160,00	R\$ 2.880,00	Apoio de execução da seletiva e monitorar os atletas durante as competições e auxiliando nas atividades sendo: 9 diárias de R\$ 160,00 x 2 staff por diária = R\$ 2.880,00.
3.6.7	Água mineral Sem Gás em Copo. Agua em copo identificadas no rótulo, 200 ml.	Unidade	4.060	4.060	R\$ 1,00	R\$ 4.060,00	Serão distruibuídas para os atletas nos três dias de competições. Sendo: 4.060 unidades x R\$ 1,00 por copo = R\$ 4.060,00.
3.6.8	Rede Oficial para tênis de quadra, confeccionada em fio 2,0mm trançado na cor preta em Polipropileno, 100% virgem, com tratamento contra as ações do tempo (U.V); Malha: 4x4cm de diâmetro entre nós no formato quadrado (aproximadament e); Material: Polipropile 100% virgem com tratamento U.V. com uma faixa sintética na cor Branca em couro, Dimensões aproximadas: 1,15 M de Altura por 12,50 M de Comprimento; Cor: Preto.	Unidade	R\$ 2,00	R\$ 2,00	R\$ 900,00	R\$ 1.800,00	Serão disponibilizadas 2 redes de tênis para a realização do circuito. Totalizando: 2 redes x R\$ 900,00 = R\$ 1.800,00
3.6.9	Aquisição de duas Caixas de bolas de tênis babolat gold allcourt com 24 tubos.	Unidade	4	4	R\$ 1.523,30	R\$ 6.093,20	Serão disponibilizadas 4 caixas bola de tênis para a realização do circuito. Totalizando: 4 caixas x R\$1.523,30 = R\$ 6.093,20.
3.6.10	Aquisição de três Caixas de bolas de tênis spin soft, cor verde, cor	Unidade	3	3	R\$ 1.523,30	R\$ 4.569,90	Serão disponibilizadas para os jogos do Torneio de Tênis de Brazlândia 3 x1 R\$



	vermelha e cor laranja.						1.523,30 = R\$ 4.569,90.
<b>Valor Total da Etapa 3.6</b>						<b>R\$ 48.143,07</b>	
<b>Etapa 3.7: CAMPEONATO BRASILIENSE DE CANOAGEM E PARACANOAGEM DE VELOCIDADE 200 MT E 5.000 MT</b>							
<b>ITEM</b>	<b>Descrição Detalhada</b>	<b>Unidad e de Medida (Diária/ Mês/Mt s/Serviço/Unidade)</b>	<b>Quant</b>	<b>Total</b>	<b>Valor Unitário</b>	<b>Valor Total</b>	<b>Justificativa para aquisição/locação com memória de cálculo</b>
3.7.1	Serviço de locação, de 1 Tenda Piramidal montada no local de 5x5m, confeccionadas em tubos de aço carbono galvanizado, lona branca reforçada com tratamento antimofa, anti-UV e auto extingüível (retardante a chama).	Diária	2	2	R\$ 483,33	R\$ 966,66	Serão utilizadas 2 diárias da tenda (5x5m) para realização da seletiva. Totalizando: 2 diárias x R\$ 483,33 = R\$ 966,66.
3.7.2	Serviço de locação de ambulância UTE móvel: Ambulância equipada de acordo com as normas da vigilância sanitária, (conforme portaria MS nº 2.048/02). Descrição da tripulação: 01 enfermeiro/técnico de médico/enfermeiro e um motorista	Diária	2	2	R\$ 1.587,50	R\$ 3.175,00	Ambulância para apoio e segurança para os participantes do evento. 2 diárias x 1.587,50 = R\$ 3.175,00.
3.7.3	Aquisição de Ponta ancora narciso garateia 2kg 0414 poita de 4 ganchos possui argola	Unidade	40	40	R\$ 70,00	R\$ 2.800,00	Material será adquirido para ser usado durante a competição para segurar as boias nos dois dias de competições. 40 x R\$ 70,00 = 2.800,00.



	para fixar o cabo com corda.						
3.7.4	Boias para raias flutuantes –em 1M. Fabricado em Polietileno.	Unidade	20	20	R\$ 90,00	R\$ 1.800,00	Material será adquirido para ser usado durante a competição na demarcação das raias nos dois dias de competições. 20 x R\$ 90,00 = 1.800,00.
3.7.5	Locação de 30 Jogo de Mesa com 04 (quatro) Cadeiras, em Plástico Rígido	Jogo	2	60	R\$ 15,00	R\$ 900,00	Aluguel de jogos de mesas e cadeiras para os dois dias de seletivas, sendo 8 jogos para cada dia. Sendo: 60 x R\$ 15,00 = R\$ 900,00.
3.7.6	Aquisição de SONORIZAÇÃO : Equipamento de som Locação, através de empresa especializada, de 01 (um) equipamento de som para ambiente externo, inclusos: 01 (um) DJ operador, 01 unidade de mixer, 01 (um) unidade de mesa de som equalizada com 12 canais no mínimo, 04 (quatro) unidades de caixas de som 500W RMS e 04 (quatro) unidades de microfones. Diária de 8 (oito) horas. Medio Porte.	Diária	2	2	R\$ 1.800,00	R\$ 3.600,00	Equipamento de sonorização utilizado durante o evento para as apresentações e divulgação de informações pertinentes torneio. Totalizando: 3 x 1.800,00 = R\$ 3.600,00.
3.7.7	Monitor de 1 STAFF: pessoas que prestarão serviços de Staff durante a realização do evento, onde serão responsáveis por entrega dos kits e auxiliar corpo técnico durante o evento no que for necessário. Diária de 6 horas	Diária	1	2	R\$ 160,00	R\$ 320,00	Apoio de execução da seletiva e monitorar os atletas durante as competições e auxiliando nas atividades sendo: 2 diárias de R\$160,00 x 1 monitor = R\$ 320,00.



3.7.8	AUXILIAR DE COORDENAÇÃO. Diária de 6 horas	Diária	2	2	R\$ 270,00	R\$ 540,00	03 Diárias de auxiliar de coordenação que irão apoiar as ações e supervisionar e organizar as equipes para as competições sendo: 3 diárias x 270,00 = 810,00.
3.7.9	2 Fotógrafo para cobertura dos jogos fazendo acompanhamento dos jogos tirando fotos(Equipes, Torcidas, e Premiação) período de 6 hs.	Diária	2	4	R\$ 450,00	R\$ 1.800,00	Fotógrafo para fazer o acompanhamento da competições tirando fotos(Equipes participantes, e Premiação) o fotografo ira cobrir cada dia de evento trabalhando durante o final de semana sendo : 2 diárias x 2 fotógrafo x R\$ 450,00= R\$ 1.800,00.
3.7.10	Água mineral Sem Gás em Copo. Agua em copo identificadas no rótulo, 200 ml.	Unidade	1.500	1.500	R\$ 1,00	R\$ 1.500,00	Serão distribuídas para os atletas nos três dias de competições. Sendo: 1.500 unidades x R\$ 1,00 por copo = R\$ 1.500,00.
3.7.11	Serviço de locação de 2 Tendas Piramidal montada no local de 3x3m, confeccionadas em tubos de aço carbono galvanizado, lona branca reforçada com tratamento antimofa, anti-UV e auto extingüível (retardante a chama).	Diária	2	4	R\$ 300,00	R\$ 1.200,00	Serão utilizadas 3 diárias da tenda (3x3m) para realização da seletiva. Totalizando:2 diárias x R\$ 300,00 x 2 unidades de tenda = R\$ 1.200,00.
3.7.12	Serviço de locação de 1 Tenda Piramidal montada no local de 10x10m, confeccionadas em tubos de aço carbono galvanizado, lona branca reforçada com tratamento antimofa, anti-UV e auto extingüível (retardante a chama).	Diária	2	2	R\$ 700,00	R\$ 1.400,00	Serão utilizadas 3 diárias da tenda (10x10m) para realização da seletiva. Totalizando:2 diárias x R\$ 700,00 x 1 unidade de tenda = R\$ 1.400,00.



3.7.13	LOCAÇÃO DE 2 BANHEIRO QUÍMICO MODELO STANDARD + Manutenção e Limpeza. Características Gerais: Caixa de dejetos com assento, porta papel higiênico, piso antiderrapante em polietileno, identificação (masculino/feminino), ponto de ventilação natural, mictório, teto translúcido, fechadura de metal com sinalizador (livre/ocupado).	Diária	2	4	R\$ 200,00	R\$ 800,00	Banheiros a ser usado para apoio no passeio ciclístico um na entrada e outro no final do percurso. Serão utilizadas 3 diária da locação de 02 banheiros químicos para realização do torneio. Totalizando: 2 diária x 02 unidades de banheiro químico x R\$ 200,00 valor da diária. Totalizando R\$ 1.080,00.
--------	---	--------	---	---	------------	------------	--

Valor Total da Etapa 3.7

R\$ 20.801,66

**ETAPA 3.8: COORDENAÇÃO GERAL DOS PROJETOS**

ITEM	Descrição Detalhada	Unidad e de Medida (Diária/ Mês/Mts/Serviço/Unidade)	Quant	Total	Valor Unitário	Valor Total	Justificativa para aquisição/locação com memória de cálculo
3.10.2	Assessoria Contábil	Mês	4	4	R\$ 1.778,40	R\$ 7.113,60	Será um profissional que irá fazer a contabilidade fiscal das notas fiscais de todo evento e elaboração do relatório financeiro Totalizando: 4 meses x R\$ 1.800,00=R\$ 7.113,60.
3.10.3	Assessoria Jurídica	Mês	4	4	R\$ 3.289,90	R\$ 13.159,60	Será o profissional que irá alinhar todas as questões jurídicas emergentes a realização do projeto. Valor apurado conforme determinação de ordens da OAB/DF e do estatuto da advocacia instituído na lei 8.906/1994, na qual os contratos de assessoria mensal deverão obedecer o valor do piso mínimo determinado no item 116 da tabela de honorários da OABDF





							no valor de 10 URH. URH fevereiro 2022: R\$ 328,99 X 10 = R\$ 3.289,90. Sendo: 4 meses x R\$ 3.289,90 = R\$ 13.159,60.
3.10.4	1 WEB DESIGNER E GRÁFICO - Profissional responsável pela Criação de layouts, banners, projetos, scripts melhoramento da estrutura dos sites, prestação de serviço para alimentação dos conteúdos e manutenção so site e redes sociais	Serviço	1	1	R\$ 3.600,00	R\$ 3.600,00	Serviços e Produtos que serão entregues: 1) Criação de toda identidade visual e demais artes visuais e peças publicitárias; 2) Atualizações de Site com adequação das peças publicitárias/comunicação para inserção no site e aplicativos. Emissão de Relatórios de todo período de presação do serviço, em espeicla por relatórios do google analytics Sendo: 1 serviço x R\$ 3.600,00 = R\$ 3.600,00.
<b>VALOR TOTAL DA ETAPA 3.8</b>						<b>R\$ 23.873,20</b>	
<b>VALOR TOTAL DA META 3</b>						<b>R\$ 280.597,88</b>	
<b>META 4.: RECURSOS HUMANOS -RH</b>							
<b>ETAPA 4.1: COORDENAÇÃO GERAL E DIRETORES DO PROJETO</b>							
ITEM	Descrição Detalhada	Unidad e de Medida (Diária/ Mês/Mt s/Serviço/Unidade)	Quant	Total	Valor Unitário	Valor Total	Justificativa para aquisição/locação com memória de cálculo
4.1.1	1 DIRETOR EXECUTIVO (40 HORAS semanais)	Mês	4	4	R\$ 3.500,00	R\$ 14.000,00	Responsável por resolver e tomar decisões importantes, gerenciar as operações gerais do projeto e atuar como o ponto central de comunicação entre o operacional e o administrativo. Será 01 coordenador executivo x por 4 mês x R\$ 3.500,00 remuneração mensal. Totalizando: R\$ 14.000,00



4.1.2	1 DIRETOR FINANCEIRO (40 horas semanais)	Mês	4	4	R\$ 4.000,00	R\$ 16.000,00	Responsável pelo monitoramento e controle financeiro do projeto de acordo com o cronograma de desembolso e prestação de contas. Será 01 coordenador executivo x por 4 mês x R\$ 4.000,00 remuneração mensal. Totalizando: R\$ 16.000,00. Responsável por coordenar todos os aspectos do projeto em todas as suas etapas para que ele se efetive conforme o planejado. Ele desenvolverá e acompanhará o
4.1.3	1 COORDENADOR GERAL DO PROJETO (40 HORAS semanais)	Mês	04	4	R\$ 3.538,00	R\$ 14.152,00	Totalizando: R\$ 14.152,00 planejamento, a divulgação, a execução e a entrega dos produtos de todas as etapas do projeto. Será 01 Coordenador Geral x 04 meses x R\$ 3.538,00 remuneração mensal.
4.1.4	1 ASSISTENTE ADMINISTRATIVO	Mês	04	4	R\$ 1.600,00	R\$ 6.400,00	Para auxiliar nas demandas e administrativas como: inscrição, atendimento aos responsáveis e auxiliar nas demandas da equipe de coordenação. Será 01 auxiliar administrativo x 4 meses duração do contrato x R\$ 1.600,00 salário mensal. Totalizando R\$ 6.400,00.
<b>Valor Total da Etapa 4.1</b>						<b>R\$ 50.552,00</b>	
<b>VALOR TOTAL DA META 4</b>						<b>R\$ 50.552,00</b>	

**META 5 - ALIMENTAÇÃO - TRANSPORTE E COMPETIÇÕES**

**Etapa 5.1: ESCOLA DE FUTEBOL CLUBE BRAZLÂNDIA/ - IBRES**

ITEM	Descrição Detalhada	Unidad e de Medida (Diária/ Mês/Mts/Serviço/Unidade)	Quant	Total	Valor Unitário	Valor Total	Justificativa para aquisição/locação com memória de cálculo
------	---------------------	--	-------	-------	----------------	-------------	---



5.1.1	KIT LANCHE: 01(um) Suco de Caixinha com 200ml; 01 (um) Sanduiche de pão de hamburguês com presunto e queijo mussarela; 01 (uma) Fruta da época; 01 (um) bolinho doce servido em embalagem individual de no mínimo 45g. O lanche deve ser servido em embalagem individual e descartáveis.	Unidade	11040	11040	R\$ 11,25	R\$ 124.200,00	Será fornecido para 230 alunos 3 vezes por semana durante 4 meses KIT LANCHES aos alunos participantes: 11040 kits x 11,25 = R\$ 124.200,00.
-------	---	---------	-------	-------	-----------	----------------	--

**Valor Total da Etapa 5.1**

**R\$ 124.200,00**

**Etapa 5. 2: ESCOLA DE JIU JITSU/ IBRES**

ITEM	Descrição Detalhada	Unidad e de Medida (Diária/ Mês/Mt s/Serviço/Unidade)	Quant	Total	Valor Unitário	Valor Total	Justificativa para aquisição/locação com memória de cálculo
5.2.1	KIT LANCHE: 01(um) Suco de Caixinha com 200ml; 01 (um) Sanduiche de pão de hamburguês com presunto e queijo mussarela; 01 (uma) Fruta da época; 01 (um) bolinho doce servido em embalagem individual de no mínimo 45g. O lanche deve ser servido em embalagem individual e descartáveis.	Unidade	4.320	4.320	R\$ 11,25	R\$ 48.600,00	Será fornecido para 90 alunos 3 vezes por semana durante 4 meses KIT LANCHES aos alunos participantes: R\$ 11,25

**Valor Total da Etapa 5.2**

**R\$ 48.600,00**

**Etapa 5.3 - CAMPEONATO BRASILIENSE DE CANOAGEM E PARACANOAGEM DE VELOCIDADE 200 MT E 5.000 MT**

ITEM	Descrição Detalhada	Unidad e de Medida (Diária/ Mês/Mt s/Serviço/Unidade)	Quant	Total	Valor Unitário	Valor Total	Justificativa para aquisição/locação
------	---------------------	---	-------	-------	----------------	-------------	--------------------------------------



		Unidad e de Medida (Diária/ Mês/Mt s/Serviço/Unidade)					com memória de cálculo
5.3.1	KIT LANCHE: 01(um) Suco de Caixinha com 200ml; 01 (um) Sanduiche de pão de hamburguês com presunto e queijo mussarela; 01 (uma) Fruta da época; 01 (um) bolinho doce servido em embalagem individual de no mínimo 45g. O lanche deve ser servido em embalagem individual e descartáveis.	Unidade	160	160	R\$ 11,25	R\$ 1.800,00	Será fornecido para 40 atletas 2 vezes por dia durante 2 dias de seletiva KIT LANCHES aos participantes : 160kits x 11,25 = R\$ 1.800,00.
<b>Valor Total da Etapa 4</b>						<b>R\$ 1.800,00</b>	
<b>Etapa 5.4: PASSEIO CICLISTICO</b>							
ITEM	Descrição Detalhada	Unidad e de Medida (Diária/ Mês/Mt s/Serviço/Unidade)	Quant	Total	Valor Unitário	Valor Total	Justificativa para aquisição/locação com memória de cálculo
5.4.1	KIT LANCHE: 01(um) Suco de Caixinha com 200ml; 01 (um) Sanduiche de pão de hamburguês com presunto e queijo mussarela; 01 (uma) Fruta da época; 01 (um) bolinho doce servido em embalagem individual de no mínimo 45g. O lanche deve ser servido em embalagem individual e descartáveis.	Unidade	300	300	R\$ 11,25	R\$ 3.375,00	Será fornecido fornecimento de KIT LANCHES aos inscritos no passeio ciclístico para os participantes presentes sendo (300 inscritos): 300 kits x 11,25 = R\$ 3.375,00.
<b>Valor Total da Etapa 5.5</b>						<b>R\$ 3.375,00</b>	
<b>VALOR TOTAL DA META 5</b>						<b>R\$ 177.975,00</b>	
<b>VALOR TOTAL DO TERMO DE FOMENTO</b>						<b>R\$ 599.679,78</b>	



**PREVISÃO DE RECEITAS (inclusive recursos complementares)**

QTD.	Nome	Receitas
1	<i>Emenda Parlamentar do Deputado IOLANDO ALMEIDA</i>	<b>R\$ 599.679,78</b>
5	<i>Contrapartida em bens e serviços RECURSOS PRÓPRIOS</i>	<b>R\$ 41.320,00</b>
<b>Total</b>		<b>R\$ 640.999,78</b>

**6 DIVULGAÇÕES E IDENTIFICAÇÕES DO EVENTO**

A divulgação será feita através de Mídias Sociais da através do instagram do IBRES e Site: [www.ibres.org.br](http://www.ibres.org.br) com fotos que serão tiradas, com Banner a ser produzido por este termo de fomento e que serão colocados nos locais onde acontecerão as competições, durante todo período de realização.

**7. Previsão de Receitas**

**Brasília-DF, 23 junho de 2022**

  
**EUGÊNIO CESAR NOGUEIRA**  
**PRESIDENTE DO IBRES**





## ANEXOS

### ANEXO I - COPA FUTSAL IBRES

DATA: 06/08/2022a 07/09/2022

LOCAL: BALNEÁRIO VEREDINHA BRAZLÂNDIA (Quadra 01 e Quadra 02)  
QD 04 SETOR TRADICIONAL

#### CHAVEAMENTO

CHAVE A	CHAVE B
1	5
2	6
3	7
4	8

#### TABELA DE JOGOS FUTSAL CATEGORIA SUB 09

JG	DATA	DIA	HORA	EQUIPE A	CH	EQUIPE B	LOCAL
01	06/08	SAB	08:30	1	A	2	BALNEÁRIO QUADRA 02
02	06/08	SAB	09:00	3	A	4	BALNEÁRIO QUADRA 02
03	06/08	SAB	09:30	5	B	6	BALNEÁRIO QUADRA 02
04	06/08	SAB	10:00	7	B	8	BALNEÁRIO QUADRA 02
05	06/08	SAB	10:30	1	A	3	BALNEÁRIO QUADRA 02
06	06/08	SAB	11:00	2	A	4	BALNEÁRIO QUADRA 02
07	06/08	SAB	11:30	5	B	7	BALNEÁRIO QUADRA 02
08	06/08	SAB	12:00	6	B	8	BALNEÁRIO QUADRA 02
09	13/08	SAB	12:30	1	A	4	BALNEÁRIO QUADRA 02
10	13/08	SAB	13:00	2	A	3	BALNEÁRIO QUADRA 02
11	13/08	SAB	13:30	5	B	8	BALNEÁRIO QUADRA 02



12	13/08	SAB	14:00	6	B	7	BALNEÁRIO QUADRA 02
13	13/08	SAB	14:30	1	AB	5	BALNEÁRIO QUADRA 02
14	13/08	SAB	15:00	2	AB	6	BALNEÁRIO QUADRA 02
15	13/08	SAB	15:30	3	AB	7	BALNEÁRIO QUADRA 02
16	13/08	SAB	16:00	4	AB	8	BALNEÁRIO QUADRA 02
17	20/08	SAB	08:30	1	AB	6	BALNEÁRIO QUADRA 02
18	20/08	SAB	09:00	2	AB	7	BALNEÁRIO QUADRA 02
19	20/08	SAB	09:30	3	AB	8	BALNEÁRIO QUADRA 02
20	20/08	SAB	10:00	4	AB	5	BALNEÁRIO QUADRA 02
21	20/08	SAB	10:30	1	AB	7	BALNEÁRIO QUADRA 02
22	20/08	SAB	11:00	2	AB	8	BALNEÁRIO QUADRA 02
23	20/08	SAB	11:30	3	AB	5	BALNEÁRIO QUADRA 02
24	20/08	SAB	12:00	4	AB	6	BALNEÁRIO QUADRA 02
25	27/08	SAB	12:30	1	AB	8	BALNEÁRIO QUADRA 02
26	27/08	SAB	13:00	2	AB	5	BALNEÁRIO QUADRA 02
27	27/08	SAB	13:30	3	AB	6	BALNEÁRIO QUADRA 02
28	27/08	SAB	14:00	4	AB	7	BALNEÁRIO QUADRA 02
29	07/09	Quarta	08:30	2º A	X	2º B	BALNEÁRIO QUADRA 01
30	07/09	Quarta	09:10	1º A	X	1º B	BALNEÁRIO QUADRA 01



### CHAVEAMENTO

CHAVE A	CHAVE B
1	5
2	6
3	7
4	8

### TABELA DE JOGOS FUTSAL CATEGORIA SUB 11

JG	DATA	DIA	HORA	EQUIPE A	CH	EQUIPE B	LOCAL
01	06/08	SAB	08:30	1	A	2	BALNEÁRIO QUADRA 02
02	06/08	SAB	09:00	3	A	4	BALNEÁRIO QUADRA 02
03	06/08	SAB	09:30	5	B	6	BALNEÁRIO QUADRA 02
04	06/08	SAB	10:00	7	B	8	BALNEÁRIO QUADRA 02
05	06/08	SAB	10:30	1	A	3	BALNEÁRIO QUADRA 02
06	06/08	SAB	11:00	2	A	4	BALNEÁRIO QUADRA 02
07	06/08	SAB	11:30	5	B	7	BALNEÁRIO QUADRA 02
08	06/08	SAB	12:00	6	B	8	BALNEÁRIO QUADRA 02
09	13/08	SAB	12:30	1	A	4	BALNEÁRIO QUADRA 02
10	13/08	SAB	13:00	2	A	3	BALNEÁRIO QUADRA 02
11	13/08	SAB	13:30	5	B	8	BALNEÁRIO QUADRA 02
12	13/08	SAB	14:00	6	B	7	BALNEÁRIO QUADRA 02
13	13/08	SAB	14:30	1	AB	5	BALNEÁRIO QUADRA 02
14	13/08	SAB	15:00	2	AB	6	BALNEÁRIO QUADRA 02
15	13/08	SAB	15:30	3	AB	7	BALNEÁRIO QUADRA 02
16	13/08	SAB	16:00	4	AB	8	BALNEÁRIO QUADRA 02
17	20/08	SAB	08:30	1	AB	6	BALNEÁRIO





							QUADRA 02
18	20/08	SAB	09:00	2	AB	7	BALNEÁRIO QUADRA 02
19	20/08	SAB	09:30	3	AB	8	BALNEÁRIO QUADRA 02
20	20/08	SAB	10:00	4	AB	5	BALNEÁRIO QUADRA 02
21	20/08	SAB	10:30	1	AB	7	BALNEÁRIO QUADRA 02
22	20/08	SAB	11:00	2	AB	8	BALNEÁRIO QUADRA 02
23	20/08	SAB	11:30	3	AB	5	BALNEÁRIO QUADRA 02
24	20/08	SAB	12:00	4	AB	6	BALNEÁRIO QUADRA 02
25	27/08	SAB	12:30	1	AB	8	BALNEÁRIO QUADRA 02
26	27/08	SAB	13:00	2	AB	5	BALNEÁRIO QUADRA 02
27	27/08	SAB	13:30	3	AB	6	BALNEÁRIO QUADRA 02
28	27/08	SAB	14:00	4	AB	7	BALNEÁRIO QUADRA 02
29	07/09	Quarta	08:30	2º A	X	2º B	BALNEÁRIO QUADRA 01
30	07/09	Quarta	09:10	1º A	X	1º B	BALNEÁRIO QUADRA 01

#### CHAVEAMENTO

CHAVE A	CHAVE B
1	5
2	6
3	7
4	8

#### TABELA DE JOGOS FUTSAL CATEGORIA SUB 13

JG	DATA	DIA	HORA	EQUIPE A	CH	EQUIPE B	LOCAL
01	07/08	DOM	08:30	1	A	2	BALNEÁRIO QUADRA 02
02	07/08	DOM	09:00	3	A	4	BALNEÁRIO QUADRA 02



03	07/08	DOM	09:30	5	B	6	BALNEÁRIO QUADRA 02
04	07/08	DOM	10:00	7	B	8	BALNEÁRIO QUADRA 02
05	07/08	DOM	10:30	1	A	3	BALNEÁRIO QUADRA 02
06	07/08	DOM	11:00	2	A	4	BALNEÁRIO QUADRA 02
07	07/08	DOM	11:30	5	B	7	BALNEÁRIO QUADRA 02
08	07/08	DOM	12:00	6	B	8	BALNEÁRIO QUADRA 02
09	14/08	DOM	12:30	1	A	4	BALNEÁRIO QUADRA 02
10	14/08	DOM	13:00	2	A	3	BALNEÁRIO QUADRA 02
11	14/08	DOM	13:30	5	B	8	BALNEÁRIO QUADRA 02
12	14/08	DOM	14:00	6	B	7	BALNEÁRIO QUADRA 02
13	14/08	DOM	14:30	1	AB	5	BALNEÁRIO QUADRA 02
14	14/08	DOM	15:00	2	AB	6	BALNEÁRIO QUADRA 02
15	14/08	DOM	15:30	3	AB	7	BALNEÁRIO QUADRA 02
16	14/08	DOM	16:00	4	AB	8	BALNEÁRIO QUADRA 02
17	21/08	DOM	08:30	1	AB	6	BALNEÁRIO QUADRA 02
18	21/08	DOM	09:00	2	AB	7	BALNEÁRIO QUADRA 02
19	21/08	DOM	09:30	3	AB	8	BALNEÁRIO QUADRA 02
20	21/08	DOM	10:00	4	AB	5	BALNEÁRIO QUADRA 02
21	21/08	DOM	10:30	1	AB	7	BALNEÁRIO QUADRA 02
22	21/08	DOM	11:00	2	AB	8	BALNEÁRIO QUADRA 02
23	21/08	DOM	11:30	3	AB	5	BALNEÁRIO QUADRA 02
24	21/08	DOM	12:00	4	AB	6	BALNEÁRIO QUADRA 02



25	28/08	DOM	12:30	1	AB	8	BALNEÁRIO QUADRA 02
26	28/08	DOM	13:00	2	AB	5	BALNEÁRIO QUADRA 02
27	28/08	DOM	13:30	3	AB	6	BALNEÁRIO QUADRA 02
28	28/08	DOM	14:00	4	AB	7	BALNEÁRIO QUADRA 02
29	07/09	Quarta	11:10	2º A	X	2º B	BALNEÁRIO QUADRA 01
30	07/09	Quarta	11:50	1º A	X	1º B	BALNEÁRIO QUADRA 01

### CHAVEAMENTO

CHAVE A	CHAVE B
1	5
2	6
3	7
4	8

### TABELA DE JOGOS FUTSAL CATEGORIA SUB 15

JG	DATA	DIA	HORA	EQUIPE A	CH	EQUIPE B	LOCAL
01	07/08	DOM	08:30	1	A	2	BALNEÁRIO QUADRA 01
02	07/08	DOM	09:00	3	A	4	BALNEÁRIO QUADRA 01
03	07/08	DOM	09:30	5	B	6	BALNEÁRIO QUADRA 01
04	07/08	DOM	10:00	7	B	8	BALNEÁRIO QUADRA 01
05	07/08	DOM	10:30	1	A	3	BALNEÁRIO QUADRA 01
06	07/08	DOM	11:00	2	A	4	BALNEÁRIO QUADRA 01
07	07/08	DOM	11:30	5	B	7	BALNEÁRIO QUADRA 01
08	07/08	DOM	12:00	6	B	8	BALNEÁRIO QUADRA 01
09	14/08	DOM	12:30	1	A	4	BALNEÁRIO QUADRA 01
10	14/08	DOM	13:00	2	A	3	BALNEÁRIO QUADRA 01
11	14/08	DOM	13:30	5	B	8	BALNEÁRIO



							QUADRA 01
12	14/08	DOM	14:00	6	B	7	BALNEÁRIO QUADRA 01
13	14/08	DOM	14:30	1	AB	5	BALNEÁRIO QUADRA 01
14	14/08	DOM	15:00	2	AB	6	BALNEÁRIO QUADRA 01
15	14/08	DOM	15:30	3	AB	7	BALNEÁRIO QUADRA 01
16	14/08	DOM	16:00	4	AB	8	BALNEÁRIO QUADRA 01
17	21/08	DOM	08:30	1	AB	6	BALNEÁRIO QUADRA 01
18	21/08	DOM	09:00	2	AB	7	BALNEÁRIO QUADRA 01
19	21/08	DOM	09:30	3	AB	8	BALNEÁRIO QUADRA 01
20	21/08	DOM	10:00	4	AB	5	BALNEÁRIO QUADRA 01
21	21/08	DOM	10:30	1	AB	7	BALNEÁRIO QUADRA 01
22	21/08	DOM	11:00	2	AB	8	BALNEÁRIO QUADRA 01
23	21/08	DOM	11:30	3	AB	5	BALNEÁRIO QUADRA 01
24	21/08	DOM	12:00	4	AB	6	BALNEÁRIO QUADRA 01
25	28/08	DOM	12:30	1	AB	8	BALNEÁRIO QUADRA 01
26	28/08	DOM	13:00	2	AB	5	BALNEÁRIO QUADRA 01
27	28/08	DOM	13:30	3	AB	6	BALNEÁRIO QUADRA 01
28	28/08	DOM	14:00	4	AB	7	BALNEÁRIO QUADRA 01
29	07/09	Quarta	12:30	2º A	X	2º B	BALNEÁRIO QUADRA 01
30	07/09	Quarta	13:10	1º A	X	1º B	BALNEÁRIO QUADRA 01



**ANEXO II  
COPA IBRES DE FUTVOLEI**

**DATA: 07,10 e 11 de Setembro /2022**

**LOCAL: AREA ESPECIAL 1 SETOR NORTE ORLA DO LAGO E BALNEÁRIO  
VEREDINHA BRAZLANDIA**

Todas as categorias terão 45 jogos, totalizando 180 jogos conforme segue tabela abaixo. A tabela será a mesma para todas as categorias ou seja 45 jogos para categoria INICIANTE, 45 jogos para categoria iniciante SERIE C, 45 jogos para categoria MISTO e 45 jogos para categoria ABERTO.

**TABELA CATEGORIA INICIANTE**

**COPA IBRES DE FUTVOLEI**

CHAVE A	CHAVE B
DUPLA 01	DUPLA 13
DUPLA 02	DUPLA 14
DUPLA 03	DUPLA 15
DUPLA 04	DUPLA 16
DUPLA 05	DUPLA 17
DUPLA 06	DUPLA 18
DUPLA 07	DUPLA 6
DUPLA 08	DUPLA 20
DUPLA 09	DUPLA 21
DUPLA 10	DUPLA 22
DUPLA 11	DUPLA 23
DUPLA 12	DUPLA 24

JG	DATA	DIA	HORA	LOCAL	DUPLA 1	CH	DUPLA 2
01	07-09-22	QUARTA	07:30	<b>BALNEÁRIO VEREDINHA BRAZLANDIA</b>	DUPLA 01	A	DUPLA 02
02	07-09-22	QUARTA	08:00	<b>BALNEÁRIO VEREDINHA BRAZLANDIA</b>	DUPLA 03	A	DUPLA 04
03	07-09-22	QUARTA	08:30	<b>BALNEÁRIO VEREDINHA BRAZLANDIA</b>	DUPLA 05	A	DUPLA 06
04	07-09-22	QUARTA	09:00	<b>BALNEÁRIO VEREDINHA BRAZLANDIA</b>	DUPLA 07	A	DUPLA 08
05	07-09-22	QUARTA	09:30	<b>BALNEÁRIO VEREDINHA BRAZLANDIA</b>	DUPLA 09	A	DUPLA 10
06	07-09-22	QUARTA	10:00	<b>BALNEÁRIO VEREDINHA BRAZLANDIA</b>	DUPLA 11	A	DUPLA 12



07	07-09-22	QUARTA	10:30	<b>BALNEÁRIO VEREDINHA BRAZLANDIA</b>	DUPLA 13	A	DUPLA 14
08	07-09-22	QUARTA	11:00	<b>BALNEÁRIO VEREDINHA BRAZLANDIA</b>	DUPLA 15	A	DUPLA 16
09	07-09-22	QUARTA	11:30	<b>BALNEÁRIO VEREDINHA BRAZLANDIA</b>	DUPLA 17	A	DUPLA 18
10	07-09-22	QUARTA	12:30	<b>BALNEÁRIO VEREDINHA BRAZLANDIA</b>	DUPLA 19	A	DUPLA 20
11	07-09-22	QUARTA	13:00	<b>BALNEÁRIO VEREDINHA BRAZLANDIA</b>	DUPLA 21	A	DUPLA 22
12	07-09-22	QUARTA	13:30	<b>BALNEÁRIO VEREDINHA BRAZLANDIA</b>	DUPLA 23	A	DUPLA 24
13	07-09-22	QUARTA	14:00	<b>BALNEÁRIO VEREDINHA BRAZLANDIA</b>	V.01	X	V.02
14	07-09-22	QUARTA	14:30	<b>BALNEÁRIO VEREDINHA BRAZLANDIA</b>	V.03	X	V.04
15	07-09-22	QUARTA	15:30	<b>BALNEÁRIO VEREDINHA BRAZLANDIA</b>	V.05	X	V,06
16	07-09-22	QUARTA	16:00	<b>BALNEÁRIO VEREDINHA BRAZLANDIA</b>	V.07	X	V,08
17	07-09-22	QUARTA	16:30	<b>BALNEÁRIO VEREDINHA BRAZLANDIA</b>	V.09	X	V.10
18	07-09-22	QUARTA	17:00	<b>BALNEÁRIO VEREDINHA BRAZLANDIA</b>	V.11	X	V.12
19	10-09-22	SABADO	07:30	AREA ESPECIAL 1 SETOR NORTE ORLA DO LAGO	P.01	X	P.02
20	10-09-22	SABADO	08:00	AREA ESPECIAL 1 SETOR NORTE ORLA DO LAGO	P.03	X	P.04
21	10-09-22	SABADO	08:30	AREA ESPECIAL 1 SETOR NORTE ORLA DO LAGO	P.05	X	P.06
22	10-09-22	SABADO	09:00	AREA ESPECIAL 1 SETOR NORTE ORLA DO LAGO	P.07	X	P.08
23	10-09-22	SABADO	09:30	AREA ESPECIAL 1 SETOR NORTE ORLA DO LAGO	P.09	X	P.10
24	10-09-22	SABADO	10:00	AREA ESPECIAL 1 SETOR NORTE ORLA DO LAGO	P.11	X	P.12
25	10-09-22	SABADO	10:30	AREA ESPECIAL 1 SETOR NORTE ORLA DO LAGO	V.13	JG IDA	V.14
26	10-09-22	SABADO	11:00	AREA ESPECIAL 1 SETOR NORTE ORLA DO LAGO	V.14	JG IDA	V.20
27	10-09-22	SABADO	11:30	AREA ESPECIAL 1 SETOR NORTE ORLA DO LAGO	V.15	JG IDA	V.21
28	10-09-22	SABADO	12:30	AREA ESPECIAL 1 SETOR NORTE ORLA DO LAGO	V.16	JG IDA	V.22
29	10-09-22	SABADO	13:00	AREA ESPECIAL 1 SETOR NORTE ORLA DO LAGO	V.17	JG IDA	V.23
30	10-09-22	SABADO	13:30	AREA ESPECIAL 1 SETOR NORTE ORLA DO LAGO	V.18	JG IDA	V.24
31	10-09-22	SABADO	14:00	AREA ESPECIAL 1 SETOR NORTE ORLA DO LAGO	V.13	JG VOLT A	V.14
32	10-09-22	SABADO	14:30	AREA ESPECIAL 1 SETOR	V.14	JG	V.20



				NORTE ORLA DO LAGO		VOLT A	
33	10-09-22	SABADO	15:30	AREA ESPECIAL 1 SETOR NORTE ORLA DO LAGO	V.15	JG VOLT A	V.21
34	10-09-22	SABADO	16:00	AREA ESPECIAL 1 SETOR NORTE ORLA DO LAGO	V.16	JG VOLT A	V.22
35	10-09-22	SABADO	16:30	AREA ESPECIAL 1 SETOR NORTE ORLA DO LAGO	V.17	JG VOLT A	V.23
36	10-09-22	SABADO	17:00	AREA ESPECIAL 1 SETOR NORTE ORLA DO LAGO	V.18	JG VOLT A	V.24
37	11-09-22	DOMING O	09:00	<b>BALNEÁRIO VEREDINHA BRAZLANDIA</b>	MELHOR 1º GERAL	QUAR TAS	MELHOR 8º GERAL
38	11-09-22	DOMING O	09:30	<b>BALNEÁRIO VEREDINHA BRAZLANDIA</b>	MELHOR 2º GERAL	QUAR TAS	MELHOR 7º GERAL
39	11-09-22	DOMING O	10:00	<b>BALNEÁRIO VEREDINHA BRAZLANDIA</b>	MELHOR 3º GERAL	QUAR TAS	MELHOR 6º GERAL
40	11-09-22	DOMING O	10:30	<b>BALNEÁRIO VEREDINHA BRAZLANDIA</b>	MELHOR 4º GERAL	QUAR TAS	MELHOR 5º GERAL
41	11-09-22	DOMING O	11:00	<b>BALNEÁRIO VEREDINHA BRAZLANDIA</b>	V.37	SEMI IDA	V.40
42	11-09-22	DOMING O	11:30	<b>BALNEÁRIO VEREDINHA BRAZLANDIA</b>	V.38	SEMI IDA	V.39
43	11-09-22	DOMING O	12:30	<b>BALNEÁRIO VEREDINHA BRAZLANDIA</b>	V.37	SEMI VOLT A	V.40
44	11-09-22	DOMING O	14:00	<b>BALNEÁRIO VEREDINHA BRAZLANDIA</b>	V.38	SEMI VOLT A	V.39
45	11-09-22	DOMING O	15:30	<b>BALNEÁRIO VEREDINHA BRAZLANDIA</b>	V.43	FINAL	V.44

LOCAL: AREA ESPECIAL 1 SETOR NORTE ORLA DO LAGO E BALNEÁRIO VEREDINHA  
BRAZLANDIA

**TABELA CATEGORIA INICIANTE SERIE C**

**COPA IBRES DE FUTVOLEI**

CHAVE A	CHAVE B
DUPLA 01	DUPLA 13
DUPLA 02	DUPLA 14
DUPLA 03	DUPLA 15
DUPLA 04	DUPLA 16



DUPLA 05	DUPLA 17
DUPLA 06	DUPLA 18
DUPLA 07	DUPLA 6
DUPLA 08	DUPLA 20
DUPLA 09	DUPLA 21
DUPLA 10	DUPLA 22
DUPLA 11	DUPLA 23
DUPLA 12	DUPLA 24

JG	DATA	DIA	HORA	LOCAL	DUPLA 1	CH	DUPLA 2
01	07-09-22	QUARTA	07:30	<b>BALNEÁRIO VEREDINHA BRAZLANDIA</b>	DUPLA 01	A	DUPLA 02
02	07-09-22	QUARTA	08:00	<b>BALNEÁRIO VEREDINHA BRAZLANDIA</b>	DUPLA 03	A	DUPLA 04
03	07-09-22	QUARTA	08:30	<b>BALNEÁRIO VEREDINHA BRAZLANDIA</b>	DUPLA 05	A	DUPLA 06
04	07-09-22	QUARTA	09:00	<b>BALNEÁRIO VEREDINHA BRAZLANDIA</b>	DUPLA 07	A	DUPLA 08
05	07-09-22	QUARTA	09:30	<b>BALNEÁRIO VEREDINHA BRAZLANDIA</b>	DUPLA 09	A	DUPLA 10
06	07-09-22	QUARTA	10:00	<b>BALNEÁRIO VEREDINHA BRAZLANDIA</b>	DUPLA 11	A	DUPLA 12
07	07-09-22	QUARTA	10:30	<b>BALNEÁRIO VEREDINHA BRAZLANDIA</b>	DUPLA 13	A	DUPLA 14
08	07-09-22	QUARTA	11:00	<b>BALNEÁRIO VEREDINHA BRAZLANDIA</b>	DUPLA 15	A	DUPLA 16
09	07-09-22	QUARTA	11:30	<b>BALNEÁRIO VEREDINHA BRAZLANDIA</b>	DUPLA 17	A	DUPLA 18
10	07-09-22	QUARTA	12:30	<b>BALNEÁRIO VEREDINHA BRAZLANDIA</b>	DUPLA 19	A	DUPLA 20
11	07-09-22	QUARTA	13:00	<b>BALNEÁRIO VEREDINHA BRAZLANDIA</b>	DUPLA 21	A	DUPLA 22
12	07-09-	QUARTA	13:30	<b>BALNEÁRIO</b>	DUPLA	A	DUPLA 24





	22			<b>VEREDINHA BRAZLANDIA</b>	23		
13	07-09-22	QUARTA	14:00	<b>BALNEÁRIO VEREDINHA BRAZLANDIA</b>	V.01	X	V.02
14	07-09-22	QUARTA	14:30	<b>BALNEÁRIO VEREDINHA BRAZLANDIA</b>	V.03	X	V.04
15	07-09-22	QUARTA	15:30	<b>BALNEÁRIO VEREDINHA BRAZLANDIA</b>	V.05	X	V,06
16	07-09-22	QUARTA	16:00	<b>BALNEÁRIO VEREDINHA BRAZLANDIA</b>	V.07	X	V,08
17	07-09-22	QUARTA	16:30	<b>BALNEÁRIO VEREDINHA BRAZLANDIA</b>	V.09	X	V.10
18	07-09-22	QUARTA	17:00	<b>BALNEÁRIO VEREDINHA BRAZLANDIA</b>	V.11	X	V.12
19	10-09-22	SABADO	07:30	AREA ESPECIAL 1 SETOR NORTE ORLA DO LAGO	P.01	X	P.02
20	10-09-22	SABADO	08:00	AREA ESPECIAL 1 SETOR NORTE ORLA DO LAGO	P.03	X	P.04
21	10-09-22	SABADO	08:30	AREA ESPECIAL 1 SETOR NORTE ORLA DO LAGO	P.05	X	P.06
22	10-09-22	SABADO	09:00	AREA ESPECIAL 1 SETOR NORTE ORLA DO LAGO	P.07	X	P.08
23	10-09-22	SABADO	09:30	AREA ESPECIAL 1 SETOR NORTE ORLA DO LAGO	P.09	X	P.10
24	10-09-22	SABADO	10:00	AREA ESPECIAL 1 SETOR NORTE ORLA DO LAGO	P.11	X	P.12
25	10-09-22	SABADO	10:30	AREA ESPECIAL 1 SETOR NORTE ORLA DO LAGO	V.13	JG IDA	V.14
26	10-09-22	SABADO	11:00	AREA ESPECIAL 1 SETOR NORTE ORLA DO LAGO	V.14	JG IDA	V.20



27	10-09-22	SABADO	11:30	AREA ESPECIAL 1 SETOR NORTE ORLA DO LAGO	V.15	JG IDA	V.21
28	10-09-22	SABADO	12:30	AREA ESPECIAL 1 SETOR NORTE ORLA DO LAGO	V.16	JG IDA	V.22
29	10-09-22	SABADO	13:00	AREA ESPECIAL 1 SETOR NORTE ORLA DO LAGO	V.17	JG IDA	V.23
30	10-09-22	SABADO	13:30	AREA ESPECIAL 1 SETOR NORTE ORLA DO LAGO	V.18	JG IDA	V.24
31	10-09-22	SABADO	14:00	AREA ESPECIAL 1 SETOR NORTE ORLA DO LAGO	V.13	JG VOLT A	V.14
32	10-09-22	SABADO	14:30	AREA ESPECIAL 1 SETOR NORTE ORLA DO LAGO	V.14	JG VOLT A	V.20
33	10-09-22	SABADO	15:30	AREA ESPECIAL 1 SETOR NORTE ORLA DO LAGO	V.15	JG VOLT A	V.21
34	10-09-22	SABADO	16:00	AREA ESPECIAL 1 SETOR NORTE ORLA DO LAGO	V.16	JG VOLT A	V.22
35	10-09-22	SABADO	16:30	AREA ESPECIAL 1 SETOR NORTE ORLA DO LAGO	V.17	JG VOLT A	V.23
36	10-09-22	SABADO	17:00	AREA ESPECIAL 1 SETOR NORTE ORLA DO LAGO	V.18	JG VOLT A	V.24
37	11-09-22	DOMING O	09:00	<b>BALNEÁRIO VEREDINHA BRAZLANDIA</b>	MELHOR 1º GERAL	QUAR TAS	MELHOR 8º GERAL
38	11-09-22	DOMING O	09:30	<b>BALNEÁRIO VEREDINHA BRAZLANDIA</b>	MELHOR 2º GERAL	QUAR TAS	MELHOR 7º GERAL
39	11-09-22	DOMING O	10:00	<b>BALNEÁRIO VEREDINHA BRAZLANDIA</b>	MELHOR 3º GERAL	QUAR TAS	MELHOR 6º GERAL
40	11-09-22	DOMING O	10:30	<b>BALNEÁRIO VEREDINHA BRAZLANDIA</b>	MELHOR 4º GERAL	QUAR TAS	MELHOR 5º GERAL
41	11-09-22	DOMING O	11:00	<b>BALNEÁRIO VEREDINHA</b>	V.37	SEMI IDA	V.40



				<b>BRAZLANDIA</b>			
42	11-09-22	DOMINGO	11:30	<b>BALNEÁRIO VEREDINHA BRAZLANDIA</b>	V.38	SEMI IDA	V.39
43	11-09-22	DOMINGO	12:30	<b>BALNEÁRIO VEREDINHA BRAZLANDIA</b>	V.37	SEMI VOLT A	V.40
44	11-09-22	DOMINGO	14:00	<b>BALNEÁRIO VEREDINHA BRAZLANDIA</b>	V.38	SEMI VOLT A	V.39
45	11-09-22	DOMINGO	15:30	<b>BALNEÁRIO VEREDINHA BRAZLANDIA</b>	V.43	FINAL	V.44

LOCAL: AREA ESPECIAL 1 SETOR NORTE ORLA DO LAGO E BALNEÁRIO VEREDINHA  
BRAZLANDIA

**TABELA CATEGORIA MISTO**

**COPA IBRES DE FUTVOLEI**

CHAVE A	CHAVE B
DUPLA 01	DUPLA 13
DUPLA 02	DUPLA 14
DUPLA 03	DUPLA 15
DUPLA 04	DUPLA 16
DUPLA 05	DUPLA 17
DUPLA 06	DUPLA 18
DUPLA 07	DUPLA 6
DUPLA 08	DUPLA 20
DUPLA 09	DUPLA 21
DUPLA 10	DUPLA 22
DUPLA 11	DUPLA 23
DUPLA 12	DUPLA 24

JG	DATA	DIA	HORA	LOCAL	DUPLA 1	CH	DUPLA 2
01	07-09-22	QUARTA	07:30	<b>BALNEÁRIO VEREDINHA BRAZLANDIA</b>	DUPLA 01	A	DUPLA 02
02	07-09-22	QUARTA	08:00	<b>BALNEÁRIO VEREDINHA BRAZLANDIA</b>	DUPLA 03	A	DUPLA 04
03	07-09-22	QUARTA	08:30	<b>BALNEÁRIO VEREDINHA BRAZLANDIA</b>	DUPLA 05	A	DUPLA 06



04	07-09-22	QUARTA	09:00	<b>BALNEÁRIO VEREDINHA BRAZLANDIA</b>	DUPLA 07	A	DUPLA 08
05	07-09-22	QUARTA	09:30	<b>BALNEÁRIO VEREDINHA BRAZLANDIA</b>	DUPLA 09	A	DUPLA 10
06	07-09-22	QUARTA	10:00	<b>BALNEÁRIO VEREDINHA BRAZLANDIA</b>	DUPLA 11	A	DUPLA 12
07	07-09-22	QUARTA	10:30	<b>BALNEÁRIO VEREDINHA BRAZLANDIA</b>	DUPLA 13	A	DUPLA 14
08	07-09-22	QUARTA	11:00	<b>BALNEÁRIO VEREDINHA BRAZLANDIA</b>	DUPLA 15	A	DUPLA 16
09	07-09-22	QUARTA	11:30	<b>BALNEÁRIO VEREDINHA BRAZLANDIA</b>	DUPLA 17	A	DUPLA 18
10	07-09-22	QUARTA	12:30	<b>BALNEÁRIO VEREDINHA BRAZLANDIA</b>	DUPLA 19	A	DUPLA 20
11	07-09-22	QUARTA	13:00	<b>BALNEÁRIO VEREDINHA BRAZLANDIA</b>	DUPLA 21	A	DUPLA 22
12	07-09-22	QUARTA	13:30	<b>BALNEÁRIO VEREDINHA BRAZLANDIA</b>	DUPLA 23	A	DUPLA 24
13	07-09-22	QUARTA	14:00	<b>BALNEÁRIO VEREDINHA BRAZLANDIA</b>	V.01	X	V.02
14	07-09-22	QUARTA	14:30	<b>BALNEÁRIO VEREDINHA BRAZLANDIA</b>	V.03	X	V.04
15	07-09-22	QUARTA	15:30	<b>BALNEÁRIO VEREDINHA BRAZLANDIA</b>	V.05	X	V,06
16	07-09-22	QUARTA	16:00	<b>BALNEÁRIO VEREDINHA BRAZLANDIA</b>	V.07	X	V,08
17	07-09-22	QUARTA	16:30	<b>BALNEÁRIO VEREDINHA BRAZLANDIA</b>	V.09	X	V.10
18	07-09-22	QUARTA	17:00	<b>BALNEÁRIO VEREDINHA</b>	V.11	X	V.12



				<b>BRAZLANDIA</b>			
19	10-09-22	SABADO	07:30	AREA ESPECIAL 1 SETOR NORTE ORLA DO LAGO	P.01	X	P.02
20	10-09-22	SABADO	08:00	AREA ESPECIAL 1 SETOR NORTE ORLA DO LAGO	P.03	X	P.04
21	10-09-22	SABADO	08:30	AREA ESPECIAL 1 SETOR NORTE ORLA DO LAGO	P.05	X	P.06
22	10-09-22	SABADO	09:00	AREA ESPECIAL 1 SETOR NORTE ORLA DO LAGO	P.07	X	P.08
23	10-09-22	SABADO	09:30	AREA ESPECIAL 1 SETOR NORTE ORLA DO LAGO	P.09	X	P.10
24	10-09-22	SABADO	10:00	AREA ESPECIAL 1 SETOR NORTE ORLA DO LAGO	P.11	X	P.12
25	10-09-22	SABADO	10:30	AREA ESPECIAL 1 SETOR NORTE ORLA DO LAGO	V.13	JG IDA	V.14
26	10-09-22	SABADO	11:00	AREA ESPECIAL 1 SETOR NORTE ORLA DO LAGO	V.14	JG IDA	V.20
27	10-09-22	SABADO	11:30	AREA ESPECIAL 1 SETOR NORTE ORLA DO LAGO	V.15	JG IDA	V.21
28	10-09-22	SABADO	12:30	AREA ESPECIAL 1 SETOR NORTE ORLA DO LAGO	V.16	JG IDA	V.22
29	10-09-22	SABADO	13:00	AREA ESPECIAL 1 SETOR NORTE ORLA DO LAGO	V.17	JG IDA	V.23
30	10-09-22	SABADO	13:30	AREA ESPECIAL 1 SETOR NORTE ORLA DO LAGO	V.18	JG IDA	V.24
31	10-09-22	SABADO	14:00	AREA ESPECIAL 1 SETOR NORTE ORLA DO LAGO	V.13	JG VO LT A	V.14
32	10-09-22	SABADO	14:30	AREA ESPECIAL 1 SETOR NORTE ORLA DO LAGO	V.14	JG VO LT	V.20



						A	
33	10-09-22	SABADO	15:30	AREA ESPECIAL 1 SETOR NORTE ORLA DO LAGO	V.15	JG VO LT A	V.21
34	10-09-22	SABADO	16:00	AREA ESPECIAL 1 SETOR NORTE ORLA DO LAGO	V.16	JG VO LT A	V.22
35	10-09-22	SABADO	16:30	AREA ESPECIAL 1 SETOR NORTE ORLA DO LAGO	V.17	JG VO LT A	V.23
36	10-09-22	SABADO	17:00	AREA ESPECIAL 1 SETOR NORTE ORLA DO LAGO	V.18	JG VO LT A	V.24
37	11-09-22	DOMING O	09:00	<b>BALNEÁRIO VEREDINHA BRAZLANDIA</b>	MELHOR 1º GERAL	QU AR TA S	MELHOR 8º GERAL
38	11-09-22	DOMING O	09:30	<b>BALNEÁRIO VEREDINHA BRAZLANDIA</b>	MELHOR 2º GERAL	QU AR TA S	MELHOR 7º GERAL
39	11-09-22	DOMING O	10:00	<b>BALNEÁRIO VEREDINHA BRAZLANDIA</b>	MELHOR 3º GERAL	QU AR TA S	MELHOR 6º GERAL
40	11-09-22	DOMING O	10:30	<b>BALNEÁRIO VEREDINHA BRAZLANDIA</b>	MELHOR 4º GERAL	QU AR TA S	MELHOR 5º GERAL
41	11-09-22	DOMING O	11:00	<b>BALNEÁRIO VEREDINHA BRAZLANDIA</b>	V.37	SE MI IDA	V.40
42	11-09-22	DOMING O	11:30	<b>BALNEÁRIO VEREDINHA BRAZLANDIA</b>	V.38	SE MI IDA	V.39
43	11-09-22	DOMING O	12:30	<b>BALNEÁRIO VEREDINHA BRAZLANDIA</b>	V.37	SE MI VO LT A	V.40



44	11-09-22	DOMING O	14:00	<b>BALNEÁRIO VEREDINHA BRAZLANDIA</b>	V.38	SE MI VO LT A	V.39
45	11-09-22	DOMING O	15:30	<b>BALNEÁRIO VEREDINHA BRAZLANDIA</b>	V.43	FIN AL	V.44

LOCAL: AREA ESPECIAL 1 SETOR NORTE ORLA DO LAGO E BALNEÁRIO VEREDINHA BRAZLANDIA

### TABELA CATEGORIA ABERTO

#### COPA IBRES DE FUTVOLEI

CHAVE A	CHAVE B
DUPLA 01	DUPLA 13
DUPLA 02	DUPLA 14
DUPLA 03	DUPLA 15
DUPLA 04	DUPLA 16
DUPLA 05	DUPLA 17
DUPLA 06	DUPLA 18
DUPLA 07	DUPLA 6
DUPLA 08	DUPLA 20
DUPLA 09	DUPLA 21
DUPLA 10	DUPLA 22
DUPLA 11	DUPLA 23
DUPLA 12	DUPLA 24

JG	DATA	DIA	HORA	LOCAL	DUPLA 1	CH	DUPLA 2
01	07-09-22	QUARTA	07:30	<b>BALNEÁRIO VEREDINHA BRAZLANDIA</b>	DUPLA 01	A	DUPLA 02
02	07-09-22	QUARTA	08:00	<b>BALNEÁRIO VEREDINHA BRAZLANDIA</b>	DUPLA 03	A	DUPLA 04
03	07-09-22	QUARTA	08:30	<b>BALNEÁRIO VEREDINHA BRAZLANDIA</b>	DUPLA 05	A	DUPLA 06
04	07-09-22	QUARTA	09:00	<b>BALNEÁRIO VEREDINHA BRAZLANDIA</b>	DUPLA 07	A	DUPLA 08



05	07-09-22	QUARTA	09:30	<b>BALNEÁRIO VEREDINHA BRAZLANDIA</b>	DUPLA 09	A	DUPLA 10
06	07-09-22	QUARTA	10:00	<b>BALNEÁRIO VEREDINHA BRAZLANDIA</b>	DUPLA 11	A	DUPLA 12
07	07-09-22	QUARTA	10:30	<b>BALNEÁRIO VEREDINHA BRAZLANDIA</b>	DUPLA 13	A	DUPLA 14
08	07-09-22	QUARTA	11:00	<b>BALNEÁRIO VEREDINHA BRAZLANDIA</b>	DUPLA 15	A	DUPLA 16
09	07-09-22	QUARTA	11:30	<b>BALNEÁRIO VEREDINHA BRAZLANDIA</b>	DUPLA 17	A	DUPLA 18
10	07-09-22	QUARTA	12:30	<b>BALNEÁRIO VEREDINHA BRAZLANDIA</b>	DUPLA 19	A	DUPLA 20
11	07-09-22	QUARTA	13:00	<b>BALNEÁRIO VEREDINHA BRAZLANDIA</b>	DUPLA 21	A	DUPLA 22
12	07-09-22	QUARTA	13:30	<b>BALNEÁRIO VEREDINHA BRAZLANDIA</b>	DUPLA 23	A	DUPLA 24
13	07-09-22	QUARTA	14:00	<b>BALNEÁRIO VEREDINHA BRAZLANDIA</b>	V.01	X	V.02
14	07-09-22	QUARTA	14:30	<b>BALNEÁRIO VEREDINHA BRAZLANDIA</b>	V.03	X	V.04
15	07-09-22	QUARTA	15:30	<b>BALNEÁRIO VEREDINHA BRAZLANDIA</b>	V.05	X	V,06
16	07-09-22	QUARTA	16:00	<b>BALNEÁRIO VEREDINHA BRAZLANDIA</b>	V.07	X	V,08
17	07-09-22	QUARTA	16:30	<b>BALNEÁRIO VEREDINHA BRAZLANDIA</b>	V.09	X	V.10
18	07-09-22	QUARTA	17:00	<b>BALNEÁRIO VEREDINHA BRAZLANDIA</b>	V.11	X	V.12
19	10-09-22	SABADO	07:30	AREA ESPECIAL 1 SETOR NORTE	P.01	X	P.02





				ORLA DO LAGO			
20	10-09-22	SABADO	08:00	AREA ESPECIAL 1 SETOR NORTE ORLA DO LAGO	P.03	X	P.04
21	10-09-22	SABADO	08:30	AREA ESPECIAL 1 SETOR NORTE ORLA DO LAGO	P.05	X	P.06
22	10-09-22	SABADO	09:00	AREA ESPECIAL 1 SETOR NORTE ORLA DO LAGO	P.07	X	P.08
23	10-09-22	SABADO	09:30	AREA ESPECIAL 1 SETOR NORTE ORLA DO LAGO	P.09	X	P.10
24	10-09-22	SABADO	10:00	AREA ESPECIAL 1 SETOR NORTE ORLA DO LAGO	P.11	X	P.12
25	10-09-22	SABADO	10:30	AREA ESPECIAL 1 SETOR NORTE ORLA DO LAGO	V.13	JG IDA	V.14
26	10-09-22	SABADO	11:00	AREA ESPECIAL 1 SETOR NORTE ORLA DO LAGO	V.14	JG IDA	V.20
27	10-09-22	SABADO	11:30	AREA ESPECIAL 1 SETOR NORTE ORLA DO LAGO	V.15	JG IDA	V.21
28	10-09-22	SABADO	12:30	AREA ESPECIAL 1 SETOR NORTE ORLA DO LAGO	V.16	JG IDA	V.22
29	10-09-22	SABADO	13:00	AREA ESPECIAL 1 SETOR NORTE ORLA DO LAGO	V.17	JG IDA	V.23
30	10-09-22	SABADO	13:30	AREA ESPECIAL 1 SETOR NORTE ORLA DO LAGO	V.18	JG IDA	V.24
31	10-09-22	SABADO	14:00	AREA ESPECIAL 1 SETOR NORTE ORLA DO LAGO	V.13	JG VO LT A	V.14
32	10-09-22	SABADO	14:30	AREA ESPECIAL 1 SETOR NORTE ORLA DO LAGO	V.14	JG VO LT A	V.20
33	10-09-22	SABADO	15:30	AREA ESPECIAL 1 SETOR NORTE	V.15	JG VO	V.21



				ORLA DO LAGO		LT A	
34	10-09-22	SABADO	16:00	AREA ESPECIAL 1 SETOR NORTE ORLA DO LAGO	V.16	JG VO LT A	V.22
35	10-09-22	SABADO	16:30	AREA ESPECIAL 1 SETOR NORTE ORLA DO LAGO	V.17	JG VO LT A	V.23
36	10-09-22	SABADO	17:00	AREA ESPECIAL 1 SETOR NORTE ORLA DO LAGO	V.18	JG VO LT A	V.24
37	11-09-22	DOMING O	09:00	<b>BALNEÁRIO VEREDINHA BRAZLANDIA</b>	MELHOR 1º GERAL	QU AR TA S	MELHOR 8º GERAL
38	11-09-22	DOMING O	09:30	<b>BALNEÁRIO VEREDINHA BRAZLANDIA</b>	MELHOR 2º GERAL	QU AR TA S	MELHOR 7º GERAL
39	11-09-22	DOMING O	10:00	<b>BALNEÁRIO VEREDINHA BRAZLANDIA</b>	MELHOR 3º GERAL	QU AR TA S	MELHOR 6º GERAL
40	11-09-22	DOMING O	10:30	<b>BALNEÁRIO VEREDINHA BRAZLANDIA</b>	MELHOR 4º GERAL	QU AR TA S	MELHOR 5º GERAL
41	11-09-22	DOMING O	11:00	<b>BALNEÁRIO VEREDINHA BRAZLANDIA</b>	V.37	SE MI IDA	V.40
42	11-09-22	DOMING O	11:30	<b>BALNEÁRIO VEREDINHA BRAZLANDIA</b>	V.38	SE MI IDA	V.39
43	11-09-22	DOMING O	12:30	<b>BALNEÁRIO VEREDINHA BRAZLANDIA</b>	V.37	SE MI VO LT A	V.40
44	11-09-22	DOMING O	14:00	<b>BALNEÁRIO VEREDINHA BRAZLANDIA</b>	V.38	SE MI VO	V.39



						LT A	
45	11-09-22	DOMING O	15:30	<b>BALNEÁRIO VEREDINHA BRAZLANDIA</b>	V.43	FIN AL	V.44

LOCAL: AREA ESPECIAL 1 SETOR NORTE ORLA DO LAGO E BALNEÁRIO VEREDINHA  
BRAZLANDIA

**ANEXO III  
CAMPEONATO BRASILENSE DE CANOAGEM E PARACANOAGEM**

**TODA A COMPETIÇÃO SERÁ NA ORLA DO LAGO VEREDINHA EM BRAZLANDIA**  
nos dias 17 a 18 de setembro de 2022 no Lago Espelho D'água Veredinha QD 04 Setor Sul  
de Brazlândia.

**17 DE SETEMBRO DE 2022 – PRIMEIRO DIA DE COMPETIÇÃO**

EMBARCAÇÃO	CATEGORIA	HORÁRIO	LOCAL	DATA
VL3	Masculino	9:20	Lago Espelho D'água Veredinha QD 04 Setor Sul de Brazlândia	17-09-2022
KL2	Feminino	9:40	Lago Espelho D'água Veredinha QD 04 Setor Sul de Brazlândia	17-09-2022
VL2	Masculino	10:00	Lago Espelho D'água Veredinha QD 04 Setor Sul de Brazlândia	17-09-2022
KL3	Feminino	10:20	Lago Espelho D'água Veredinha QD 04 Setor Sul de Brazlândia	17-09-2022
VL1	Masculino	10:40	Lago Espelho D'água Veredinha QD 04 Setor Sul de Brazlândia	17-09-2022
KL1	Masculino	11:00	Lago Espelho D'água Veredinha QD 04 Setor Sul de Brazlândia	17-09-2022
VL3	Feminino	13:10	Lago Espelho D'água Veredinha QD 04 Setor	17-09-2022



			Sul de Brazlândia	
KL2	Masculino	13:30	Lago Espelho D'água Veredinha QD 04 Setor Sul de Brazlândia	17-09-2022
VL2	Feminino	13:50	Lago Espelho D'água Veredinha QD 04 Setor Sul de Brazlândia	17-09-2022
KL3	Masculino	14:10	Lago Espelho D'água Veredinha QD 04 Setor Sul de Brazlândia	17-09-2022
VL1	Feminino	14:30	Lago Espelho D'água Veredinha QD 04 Setor Sul de Brazlândia	17-09-2022
KL1	Feminino	14:50	Lago Espelho D'água Veredinha QD 04 Setor Sul de Brazlândia	17-09-2022

KL3 FEMININO  
KL2 FEMININO  
KL1 FEMININO  
KL3 MASCULINO  
KL2 MASCULINO  
KL1 MASCULINO  
VL3 MASCULINO  
VL2 MASCULINO  
VL1 MASCULINO  
VL3 FEMININO  
VL2 FEMININO  
VL1 FEMININO

**DISTÂNCIAS: 200METROS**

A disputa é realizada em uma raia de 200 mts, os competidores são alinhados em um extremo da raia e ao sinal sonoro é dada a largada, ganha o atleta que realizar o percurso no menor tempo.

**SERÃO CINCO ATLETAS POR CATEGORIA DISPUTANDO O MENOR TEMPO O VENCEDOR DE CADA BATERIA LEVA O TITULO DA CATEGORIA.**

**18 DE SETEMBRO DE 2022 - SEGUNDO DIA DE COMPETIÇÃO**



DISTANCIA 200

<b>EMBARCAÇÃO</b>	<b>CATEGORIA</b>	<b>HORÁRIO</b>	<b>LOCAL</b>	<b>DATA</b>
K1 MASTER B	MASCULINO	9:00	Lago Espelho D'água Veredinha QD 04 Setor Sul de Brazlândia	18-09-2022
K1 CADETE	FEMININO	9:20	Lago Espelho D'água Veredinha QD 04 Setor Sul de Brazlândia	18-09-2022
K1 MASTER A	MASCULINO	9:40	Lago Espelho D'água Veredinha QD 04 Setor Sul de Brazlândia	18-09-2022
K1 SÊNIOR	FEMININO	10:00	Lago Espelho D'água Veredinha QD 04 Setor Sul de Brazlândia	18-09-2022
K1 CADETE	MASCULINO	10:20	Lago Espelho D'água Veredinha QD 04 Setor Sul de Brazlândia	18-09-2022
K1 MASTER	FEMININO	10:40	Lago Espelho D'água Veredinha QD 04 Setor Sul de Brazlândia	18-09-2022
K1 SÊNIOR	MASCULINO	11:00	Lago Espelho D'água Veredinha QD 04 Setor Sul de Brazlândia	18-09-2022

CATEGORIAS: OLÍMPICA

K1 CADETE MASCULINO

K1 CADETE FEMININO

K1 SÊNIOR FEMININO

K1 SÊNIOR MASCULINO

K1 FEMININO MASTER

K1 MASCULINO - MASTER A

K1 MASCULINO - MASTER B



**ANEXO IV  
2º CIRCUITO DE TÊNIS DE BRAZLÂNDIA**

**DATA: 27/08 a 24/09**

**LOCAL DE JOGO: QUADRA DE TÊNIS VEREDINHA BRAZLÂNDIA-DF e QUADRA DE  
TENIS PRAÇA DO DETRAN**

**CLASSE A**

JG	DATA	DIA	HORA	JOGADOR		JOGADOR	LOCAL	
01	27/08	SAB	08:00	01	X	02	QUADRA DE TÊNIS VEREDINHA BRAZLÂNDIA-DF	
02	27/08	SAB	08:40	03	X	04	QUADRA DE TENIS PRAÇA DO DETRAN	
03	27/08	SAB	09:20	05	X	06	QUADRA DE TÊNIS VEREDINHA BRAZLÂNDIA-DF	
04	27/08	SAB	10:00	07	X	08	QUADRA DE TENIS PRAÇA DO DETRAN	
05	27/08	SAB	10:40	09	X	10	QUADRA DE TÊNIS VEREDINHA BRAZLÂNDIA-DF	
06	27/08	SAB	11:20	11	X	12	QUADRA DE TENIS PRAÇA DO DETRAN	
07	27/08	SAB	12:00	13	X	14	QUADRA DE TÊNIS VEREDINHA BRAZLÂNDIA-DF	
08	27/08	SAB	12:40	15	X	16	QUADRA DE TENIS PRAÇA DO DETRAN	
<b>QUARTA DE FINAL</b>								
09	28/09	DOM	08:00	V.01	X	V.02	QUADRA DE TÊNIS VEREDINHA BRAZLÂNDIA-DF	
10	28/09	DOM	08:40	V.03	X	V.04	QUADRA DE TENIS PRAÇA DO DETRAN	
11	28/09	DOM	09:20	V.05	X	V.06	QUADRA DE TÊNIS VEREDINHA BRAZLÂNDIA-DF	
12	28/09	DOM	10:00	V.07	X	V.08	QUADRA DE TENIS PRAÇA DO DETRAN	
<b>SEMIFINAL</b>								
13	03/09	S A B	08:00	V.09	X	V.10	QUADRA DE TÊNIS VEREDINHA BRAZLÂNDIA-DF	
14	03/09	S A B	09:00	V.11	X	V.12	QUADRA DE TÊNIS VEREDINHA BRAZLÂNDIA-DF	
<b>FINAL</b>								
15	03 / 09	SAB	10:00	V.13			X	V.14 QUADRA DE TÊNIS VEREDINHA BRAZLÂNDIA-DF



CLASSE B

JG	DATA	DIA	HORA	JOGADOR		JOGADOR	LOCAL
01	27/08	SAB	08:00	01	X	02	QUADRA DE TENIS PRAÇA DO DETRAN
02	27/08	SAB	08:40	03	X	04	QUADRA DE TÊNIS VEREDINHA BRAZLÂNDIA-DF
03	27/08	SAB	09:20	05	X	06	QUADRA DE TENIS PRAÇA DO DETRAN
04	27/08	SAB	10:00	07	X	08	QUADRA DE TÊNIS VEREDINHA BRAZLÂNDIA-DF
05	27/08	SAB	10:40	09	X	10	QUADRA DE TENIS PRAÇA DO DETRAN
06	27/08	SAB	11:20	11	X	12	QUADRA DE TÊNIS VEREDINHA BRAZLÂNDIA-DF
07	27/08	SAB	12:00	13	X	14	QUADRA DE TENIS PRAÇA DO DETRAN
08	27/08	SAB	12:40	15	X	16	QUADRA DE TÊNIS VEREDINHA BRAZLÂNDIA-DF
<b>QUARTA DE FINAL</b>							
09	28/08	Dom	08:00	V.01	X	V.02	QUADRA DE TENIS PRAÇA DO DETRAN
10	28/08	Dom	08:40	V.03	X	V.04	QUADRA DE TÊNIS VEREDINHA BRAZLÂNDIA-DF
11	28/08	Dom	09:20	V.05	X	V.06	QUADRA DE TENIS PRAÇA DO DETRAN
12	28/08	Dom	10:00	V.07	X	V.08	QUADRA DE TÊNIS VEREDINHA BRAZLÂNDIA-DF
<b>SEMIFINAL</b>							
13	03/09	SAB	08:00	V.09	X	V.10	QUADRA DE TENIS PRAÇA DO DETRAN
14	03/09	SAB	09:00	V.11	X	V.12	QUADRA DE TENIS PRAÇA DO DETRAN
<b>FINAL</b>							
15	03/09	SAB	10:00	V.13	X	V.14	QUADRA DE TENIS PRAÇA DO DETRAN



**CLASSE C**

<b>JG</b>	<b>DATA</b>	<b>DIA</b>	<b>HORA</b>	<b>JOGADOR</b>		<b>JOGADOR</b>	<b>LOCAL</b>
01	04/09	DOM	08:00	01	X	02	QUADRA DE TÊNIS VEREDINHA BRAZLÂNDIA-DF
02	04/09	DOM	08:40	03	X	04	QUADRA DE TÊNIS VEREDINHA BRAZLÂNDIA-DF
03	04/09	DOM	09:20	05	X	06	QUADRA DE TÊNIS VEREDINHA BRAZLÂNDIA-DF
04	04/09	DOM	10:00	07	X	08	QUADRA DE TÊNIS VEREDINHA BRAZLÂNDIA-DF
05	04/09	DOM	10:40	09	X	10	QUADRA DE TÊNIS VEREDINHA BRAZLÂNDIA-DF
06	04/09	DOM	11:20	11	X	12	QUADRA DE TÊNIS VEREDINHA BRAZLÂNDIA-DF
07	04/09	DOM	12:00	13	X	14	QUADRA DE TÊNIS VEREDINHA BRAZLÂNDIA-DF
08	04/09	DOM	12:40	15	X	16	QUADRA DE TÊNIS VEREDINHA BRAZLÂNDIA-DF
<b>QUARTA DE FINAL</b>							
09	10/09	SAB	08:00	V.01	X	V.02	QUADRA DE TÊNIS VEREDINHA BRAZLÂNDIA-DF
10	10/09	SAB	08:40	V.03	X	V.04	QUADRA DE TÊNIS VEREDINHA BRAZLÂNDIA-DF
11	10/09	SAB	09:20	V.05	X	V.06	QUADRA DE TÊNIS VEREDINHA BRAZLÂNDIA-DF
12	10/09	SAB	10:00	V.07	X	V.08	QUADRA DE TÊNIS VEREDINHA BRAZLÂNDIA-DF
<b>SEMIFINAL</b>							
13	11/09	DOM	08:00	V.09	X	V.10	QUADRA DE TÊNIS VEREDINHA BRAZLÂNDIA-DF
14	11/09	DOM	09:00	V.11	X	V.12	QUADRA DE TÊNIS VEREDINHA BRAZLÂNDIA-DF
<b>FINAL</b>							
15	11/09	SAB	10:00	V.13	X	V.14	QUADRA DE TÊNIS VEREDINHA BRAZLÂNDIA-DF

**CLASSE D**

<b>JG</b>	<b>DATA</b>	<b>DIA</b>	<b>HORA</b>	<b>JOGADOR</b>		<b>JOGADOR</b>	<b>LOCAL</b>
01	04/09	DOM	08:00	01	X	02	QUADRA DE TENIS PRAÇA DO DETRAN
02	04/09	DOM	08:40	03	X	04	QUADRA DE TENIS PRAÇA DO DETRAN





03	04/09	DOM	09:20	05	X	06	QUADRA DE TENIS PRAÇA DO DETRAN
04	04/09	DOM	10:00	07	X	08	QUADRA DE TENIS PRAÇA DO DETRAN
05	04/09	DOM	10:40	09	X	10	QUADRA DE TENIS PRAÇA DO DETRAN
06	04/09	DOM	11:20	11	X	12	QUADRA DE TENIS PRAÇA DO DETRAN
07	04/09	DOM	12:00	13	X	14	QUADRA DE TENIS PRAÇA DO DETRAN
08	04/09	DOM	12:40	15	X	16	QUADRA DE TENIS PRAÇA DO DETRAN
<b>QUARTA DE FINAL</b>							
09	10/09	SAB	08:00	V.01	X	V.02	QUADRA DE TENIS PRAÇA DO DETRAN
10	10/09	SAB	08:40	V.03	X	V.04	QUADRA DE TENIS PRAÇA DO DETRAN
11	10/09	SAB	09:20	V.05	X	V.06	QUADRA DE TENIS PRAÇA DO DETRAN
12	10/09	SAB	10:00	V.07	X	V.08	QUADRA DE TENIS PRAÇA DO DETRAN
<b>SEMIFINAL</b>							
13	11/09	SAB	08:00	V.09	X	V.10	QUADRA DE TENIS PRAÇA DO DETRAN
14	11/09	SAB	09:00	V.11	X	V.12	QUADRA DE TENIS PRAÇA DO DETRAN
<b>FINAL</b>							
15	11/09	DOM	10:00	V.13	X	V.14	QUADRA DE TENIS PRAÇA DO DETRAN

**CLASSE E**

<b>JG</b>	<b>DATA</b>	<b>DIA</b>	<b>HORA</b>	<b>JOGADOR</b>		<b>JOGADOR</b>	<b>LOCAL</b>
01	17/09	SAB	08:00	01	X	02	QUADRA DE TENIS PRAÇA DO DETRAN
02	17/09	SAB	08:40	03	X	04	QUADRA DE TENIS PRAÇA DO DETRAN
03	17/09	SAB	09:20	05	X	06	QUADRA DE TENIS PRAÇA DO DETRAN
04	17/09	SAB	10:00	07	X	08	QUADRA DE TENIS PRAÇA DO DETRAN



05	17/09	SAB	10:40	09	X	10	QUADRA DE TENIS PRAÇA DO DETRAN
06	17/09	SAB	11:20	11	X	12	QUADRA DE TENIS PRAÇA DO DETRAN
07	17/09	SAB	12:00	13	X	14	QUADRA DE TENIS PRAÇA DO DETRAN
08	17/09	SAB	12:40	15	X	16	QUADRA DE TENIS PRAÇA DO DETRAN
<b>QUARTA DE FINAL</b>							
09	18/09	DOM	08:00	V.01	X	V.02	QUADRA DE TENIS PRAÇA DO DETRAN
10	18/09	DOM	08:40	V.03	X	V.04	QUADRA DE TENIS PRAÇA DO DETRAN
11	18/09	DOM	09:20	V.05	X	V.06	QUADRA DE TENIS PRAÇA DO DETRAN
12	18/09	DOM	10:00	V.07	X	V.08	QUADRA DE TENIS PRAÇA DO DETRAN
<b>SEMIFINAL</b>							
13	24/09	SAB	08:00	V.09	X	V.10	QUADRA DE TENIS PRAÇA DO DETRAN
14	24/09	SAB	09:00	V.11	X	V.12	QUADRA DE TENIS PRAÇA DO DETRAN
<b>FINAL</b>							
15	24/09	SAB	10:00	V.13	X	V.14	QUADRA DE TENIS PRAÇA DO DETRAN