



## PLANODETRABALHO

### 1. IDENTIFICAÇÃO DA ENTIDADE

Nome da OSC: INSTITUTO DE BOMBEIROS DE RESPONSABILIDADE SOCIAL-IBRES		
Nome Fantasia: IBRES		
CNPJ: 12.687.473/0001-98	Endereço: QNC 11 LOTE 01 EDS/NSALAS 400 <sup>a</sup> 405 SANDUTAGUATINGA DF	
Complemento:	Bairro/Cidade: TAGUATINGA NORTE	CEP: 72.115-610
Telefone: (61) 99197 - 0090	Telefone: (61) 99901-3476	
Email: <a href="mailto:FALECOM@IBRES.ORG.BR">FALECOM@IBRES.ORG.BR</a>		Site/Redes Sociais: IBRES.ORG.BR @IBRES.SOCIAL
Responsável da OSC (Dirigente): EUGÊNIO CESAR NOGUEIRA		
CPF: 491.901.301-97	RG/Órgão Expedidor: 05.178 CBMDF	Telefone do Dirigente: (61) 99901-3476
Endereço do Dirigente: RUA 37 SULE DE SPANHA APT 304 ÁGUAS CLARAS		CEP: 72.000.000

### 1.1. ACOMPANHAMENTO DA PARCERIA

Responsável pelo acompanhamento da parceria: VANDER DE SOUSA VARELA		
Função na parceria: COORDENADOR		
G/Órgão Expedidor: 1.210.448 SSP/DF		CPF: 512.305.931-87
Telefone Fixo: 61 999166295	Telefone Celular: 61-991970090	
E-mail do Responsável: <a href="mailto:vandervarela@hotmail.com">vandervarela@hotmail.com</a> / <a href="mailto:matheus.c.cortes@hotmail.com">matheus.c.cortes@hotmail.com</a>		

## 1.2. HISTÓRICO DO PROPONENTE

O IBRES foi criado, em 2010, por um grupo de bombeiros militares da ativa, que trabalhavam no Programa Comunitário do Corpo de Bombeiros Militar do Distrito Federal, desenvolvendo projetos sociais, buscando a integração e assistência social, a educação complementar, a formação de cidadãos solidários e conscientes de seus deveres e direitos, assim como a recuperação de valores individuais, familiares e sociais.

Nesta linha, tem por missão incentivar e promover mudanças nos setores esportivos, sociais e econômicos capacitando e comprometendo o maior número possível de pessoas voluntárias, com consciência social por meio de ações positivas a favor dos menos favorecidos.

Por ser uma Organização da Sociedade Civil de Interesse Privado – OSCIP, com forte credibilidade nacional e internacional, o IBRES gera transformações sociais, respeitando o próximo e ajudando a desenvolver programas comunitários que fomentem a educação e a igualdade social em todos os meios.

Dentre os trabalhos realizados no âmbito do Distrito Federal, o IBRES celebrou as seguintes parcerias:

### **Corpo de Bombeiros Militar do Distrito Federal – CBMDF**

Prestação de serviços de assessoramento e trabalhos voluntários na área esportiva e social, com trabalho realizado com os idosos do Programa Bombeiro Amigo – PBA, constante nos programas esportivos e sociais do CBMDF.

### **Centro de Treinamento de Educação Física Especial (CETEFE)**

Desenvolvimento de ações voltadas à inclusão da pessoa com deficiência por meio de participação nos programas sociais esportivos.

### **Federação Brasileira de Canoagem – FEBRACAN**

Assessoramento na execução e captação de recursos para projetos voltados na categoria de base com crianças e adolescentes do alto rendimento, também com foco em atletas e paratletas adultos de alto

rendimento da canoagem para a canoagem, com atuação em conjunto com a Secretaria Especial do Esporte do Ministério da Cidadania.

### **Programa Caminhando com a Saúde**

Assessoria de Programas Sociais do **CBMDF – APROS no ano 2019/2020**, onde foram atendidos cerca **9.623 beneficiados** na execução e desenvolvimento de programas ou projetos relacionados ao objeto da parceria ou de natureza semelhante, voltados ao esporte educacional, de participação ou de rendimento, junto ao **Programa Caminhando com a Saúde**, na Assessoria de Programas Sociais do CBMDF – APROS.

### **Programa Bombeiro Amigo Idosos**

Assessoria de Programas Sociais do **CBMDF – APROS no ano 2019/2020**, onde foram atendidos cerca **1007 beneficiados**, na execução e desenvolvimento de programas ou projetos relacionados ao objeto da parceria ou de natureza semelhante, voltados ao esporte educacional, de participação ou de rendimento, junto ao **Programa Bombeiro Amigo Idosos**, na Assessoria de Programas Sociais do CBMDF – APROS.

### **Programa Bombeiro Mirim**

Assessoria de Programas Sociais do **CBMDF – APROS no ano 2019/2020**, onde foram atendidos cerca **2.096 beneficiados**, na execução e desenvolvimento de programas ou projetos relacionados ao objeto da parceria ou de natureza semelhante, voltados ao esporte educacional, de participação ou de rendimento, junto ao **Programa Bombeiro Mirim**, na Assessoria de Programas Sociais do CBMDF – APROS.

### **Programa de Esporte para Pessoas com Deficiência**

Assessoria e apoio nas ações voltadas à inclusão da pessoa com deficiência por meio do esporte educacional, participação e rendimento, nos programas sociais desenvolvidos pela Associação de Centro de Treinamento de Educação Física Especial (CETEFE) no ano de 2019, com atendimento anual de 1.200 pessoas com deficiência.





## **CAMPEONATOS DE FUTEBOL AMADOR DE BASE E ADULTO 2019-**

### **Termo de Fomento (MROSC) N.º 24/2019 – PROCESSO Nº 00220-00002717/2019-47**

Celebrado com a Secretaria de Estado de Esporte e Lazer do Distrito Federal e o Instituto Bombeiros de Responsabilidade Social (IBRES) com o objetivo de apoio à realização de Campeonato de Futebol Amador de Base e Adulto 2019, onde foram atendidos cerca de 14.058 beneficiados.

### **Inclusão Social da Pessoa com Deficiência – Esporte e Trabalho**

Acordo de Cooperação com a Associação de Pais e Amigos dos Excepcionais do Distrito Federal (APAE-DF) 2019, com objetivo na inclusão social da pessoa com deficiência por meio do esporte educacional, participativo e de rendimento.

### **Obra Social Santa Isabel**

Desenvolve juntamente com a OSSI – Obra Social Santa Isabel, atividades desportivas de participação com os idosos assistidos trazendo benefícios para a saúde, qualidade de vida e desenvolvimento social e físico àquela Comunidade, 2019.

O IBRES, recorrendo ainda, às parcerias para o desenvolvimento de programas/projetos executados na área do Desporto Educacional, Participação e Rendimento, onde formalizou parcerias com **certificação 18a18-A:**

### **FEDERAÇÃO BRASILENSE DE CANOAGEM – FEBRACAN**

Execução e desenvolvimento de desporto educacional, de participação e de rendimento em 2020, fundamentado em dois projetos: Primeiro: voltado para a categoria de base, com crianças e adolescentes. Segundo: voltado para o alto rendimento, com foco em atletas e para atletas adultos de alta performance. Ambos os projetos foram definidos no sistema SLI de domínio da Secretaria Especial do Esporte do Ministério da Cidadania, com **certificação 18a18-A**

### **CONFEDERAÇÃO BRASILEIRA DE CANOAGEM – CBCa**



Projeto JUVENTUDE PROLAGO em 2020 no lago Paranoá, para execução e desenvolvimento de programas ou projetos relacionados ao objeto da parceria ou de natureza semelhante, voltados ao desporto educacional, de participação ou de rendimento, com plena capacidade técnica, física e operacional para o desenvolvimento do projeto JUVENTUDE PROLAGO, conforme especificado no Plano de Trabalho, considerando a experiência do IBRES na realização/execução de projetos/eventos relacionados à prática esportiva voltada ao ensino de crianças e adolescentes, com **certificação 18a18-A**.

### **ESCOLINHAS DE FUTEBOL DO IBRES.**

As Escolinhas de Futebol IBRES, conta como apoiado do Ministério da Cidadania, com objetivo promover a execução: a) a aprovação dos projetos desportivos, aprovados na reunião ordinária realizada em 12/08/2020. b) a comprovação pelo proponente de projeto desportivo aprovado, das respectivas regularidades fiscais e tributárias nas esferas federal, estadual e municipal, Processo: 71000.044077/2020-

91 Proponente: Instituto Bombeiros de Responsabilidade Social Título: Escolinhas de Futebol IBRES SLI: 2000081-00 Manifestação Desportiva: Desporto Educacional CNPJ: 12.687.473/0001-98 Cidade: Brasília UF: DF Valor autorizado para captação: R\$ 2.094.434,78 Dados Bancários: Banco do Brasil Agência nº 2500 DV: 3 Conta Corrente (Bloqueada) vinculada nº 36099-6 Período de Captação até: 12/08/2023. Com **certificação 18a18-A**.

### **PROJETO DE FUTEBOL DE CAMPO PARA CRIANÇAS E ADOLESCENTES**

O projeto, 2020, visa disseminar as práticas desportivas promovendo aulas de futebol de campo para crianças e adolescentes em 4 núcleos de formação esportiva implantados nas diversas **regiões administrativas do Distrito Federal**, além do desenvolvimento educacional e social da juventude carente por meio dos recursos da Lei de Incentivo Federal, que contou com a parceria da Empresa REAL. Esse programa trabalha na execução do esporte educacional, participação e rendimento com **certificação 18a18-A**.



## 2. DESCRIÇÃO DO PROJETO

Nome do Projeto: <b>DESENVOLVIMENTO DO ESPORTE EM BRAZLANDIA</b>	
<b>Local de realização:</b> Escola de Futebol Brazlândia- Setor Sul área especial 4 conjunto C Campo Veredinha em frente ao estadio chapadinha); Escola de Jiu Jitsu – 1º Igreja Batista de Brazlândia , Igreja São Sebastião em Brazlandia ; Passeio Ciclístico IBRES- Setor Norte- área especial 1 Casa do Turismo Orla do Lago Veredinha; Copa de Futsal IBRES - Praça do Laço Setor Norte, Brazlandia Balneario Veredinha; 2º Circuito de Tênis IBRES de Brazlândia - Setor Sul- área especial, Quadra De Tennis Praça do DETRAN Copa IBRES de Futvôlei - Setor Norte- Orla do Lago Veredinha; Campeonato Brasiliense de Canoagem e Paracanoagem - Setor Norte- Lago Veredinha Espelho D'água.	
Período de execução:	24/04/2023 a 24/08/2023
Período de realização do Evento:	30/04/2023 a 24/08/2023
Enquadramento: ( x ) participação ( ) educacional ( x ) rendimento	
Previsão de beneficiários diretos:	1014
Previsão de público indireto:	1.700
Valor Total do Projeto:	R\$ 528.708,22 (quinhentos e vinte e oito mil, setecentos e oito reais e vinte e dois centavos)
Valor Total do Termo de Fomento:	R\$ 497.288,22 (quatrocentos e noventa e sete mil, duzentos e oitenta e oito reais e vinte e dois centavos)

### 2.1. OBJETIVO DA PARCERIA

Realização do projeto **DESENVOLVIMENTO DO ESPORTE EM BRAZLANDIA**

### 2.2. APRESENTAÇÃO DO PROJETO

O **DESENVOLVIMENTO DO ESPORTE EM BRAZLANDIA** , irá acontecer na cidade de Brazlandia e será um evento que terá por finalidade garantir a participação de atletas amadores, crianças e jovens de Brazlandia entre os dias 16 de abril de 2023 a 16 de agosto de 2023, visando oportunizar aos praticantes das modalidades proposta neste projeto, a interação e competitividade saudável pelo esporte, com previsão de participação de aproximadamente 1.296 atletas competindo em diversas modalidades entre si em suas respectivas modalidades. O Projeto vai proporcionar um caminho natural para que crianças, jovens e adultos, demonstrem seu talento para

uma determinada modalidade oferecida.

### 2.3. JUSTIFICATIVO DO PROJETO:

**DESENVOLVIMENTO DO ESPORTE EM BRAZLANDIA**, é um projeto com diversas modalidades esportivas com curvas ascendentes de adeptos no Brasil e no mundo. Com isso, observa-se a necessidade de fomentar o esporte, por meio de competições que insira mais pessoas no âmbito esportivo promovendo sua saúde mental e física, acrescido do compartilhamento de vivências.

Além disso, esse projeto proporcionará interação com a sociedade envolvendo participantes provenientes de diversas localidades, que sem o apoio não tenha a oportunidade de participação em competições como essas, propostas pelo IBRES. A troca de experiências é uma fonte de inspiração e obtenção de conhecimento, que possibilita valorizar a vida de cada participante além de enriquecimento profissional.

O projeto apresentado tem como iniciativa nobre, uma maneira sadia de canalizar a energia das crianças e adolescentes para o esporte, contribuindo assim para o seu desenvolvimento físico, intelectual e conseqüentemente afastando-as das drogas e da marginalidade.

Sendo assim, o **DESENVOLVIMENTO DO ESPORTE EM BRAZLANDIA**, tem o papel de disseminar a prática desportiva nas suas mais diversas manifestações, objetivando a melhora da qualidade de vida, hábitos saudáveis, os quais são de extrema importância para o bem-estar físico, psicológico, afetivo e social da população, revelando-se uma das mais poderosas ferramentas da evolução do esporte na cidade, com modalidades e ações de esporte e lazer na comunidade, por intermédio dos seguintes eventos esportivos: a) COPA FUTSAL IBRES, ESCOLA FUTEBOL CLUBE BRAZLÂNDIA, TORNEIO IBRES DE FUTVÔLEI, CAMPEONATO BRASILIENSE DE CANOAGEM E PARACANOAGEM, ESCOLA DE JIU-JITSU/IBRES e PASSEIO CICLISTICO, onde desenvolverá o esporte de inclusão, trazendo oportunidade para jovens atletas, acesso ao aprendizado de valores através do esporte. Trabalho em equipe, companheirismo, saber perder e ganhar, respeito as regras e aos outros, determinação, entre outros, se experimenta e leva aprendizado para toda a vida, com um grupo de adolescentes, em uma convivência diária através do esporte. Disseminação do esporte em um contexto global A proposta para a execução do trabalho a ser realizado pelo IBRES, é também de importância da disseminação do esporte, como ferramenta de inclusão social, além da descoberta de novos talentos dentro do contexto esportivo, contribuindo com a perpetuação do legado do esporte no país. Adiante, apresentamos os



indicadores e a pesquisa de satisfação das atividades realizadas durante o ano, demonstrando assim a excelência dos eventos realizados em Brazlândia.

Os indicadores e estatísticas do referido fomento foi calcado na realização do Desenvolvimento do Esporte em Brazlândia, termo de fomento nº 65/2021, realizado no 1º quadrimestre de 2023, onde alcançamos a excelência na realização em todas as modalidades.

Por fim, há um enorme clamor de interesse público, pela continuidade do referido fomento, através da execução do **DESENVOLVIMENTO DO ESPORTE EM BRAZLANDIA**, que tem na prática do esporte a sua maior opção de lazer e entretenimento. Existem vários projetos esportivos comunitários (Associações, Ligas esportivas, Federações e Equipes), escolares (CID'S) e governamentais (CEU das Artes, Centro Olímpicos e Paraolímpicos, Bombeiro Mirim, Escolinhas de esporte da PM) e o SESC (maior centro de atividades da América Latina), situado na cidade, porém falta um fomento do Estado para a devida execução dessas modalidades.

## 2.4. OBJETIVO GERAL

Realizar o engajamento da população a práticas de atividades coletivas/esportivas através da realização de eventos cívicos esportivos, fazendo com que crianças, jovens, adolescentes, adultos e idosos tenham a oportunidade de desenvolver uma visão coletiva.

### 2.4.1 OBJETIVOS ESPECÍFICOS

- Promover a participação de todos os inscritos no projeto sem discriminação de raça, classes sociais, religião, cor e cultura;
- Estimular crianças, jovens e adolescentes a ter um estilo de vida saudável por meio do incentivo ao desenvolvimento do esporte, na comunidade de Brazlândia, auxiliando no resgate da identidade e auto estima de cada beneficiário;
- Integrar os participantes, treinadores, comissão técnica, família e comunidade, atendendo a nossa perspectiva de inclusão social;
- Incentivar o esporte como alternativa contra as drogas e tempo ocioso, estimulando vida saudável e prevenção de doenças;





- Promover o maior envolvimento da sociedade e democratização das ações de esporte e lazer na comunidade, por intermédio dos seguintes eventos esportivos: COPA FUTSAL IBRES, ESCOLA FUTEBOL CLUBE BRAZLÂNDIA, TORNEIO IBRES DE FUTVÔLEI, CAMPEONATO BRASILIENSE DE CANOAGEM E PARACANOAGEM, ESCOLA DE JIU-JITSU/IBRES, e PASSEIO CICLISTICO.

## 2.5. METAS QUANTITATIVAS E QUALITATIVAS E INDICADORES DE MONITORAMENTO

<b>Metas(Qualitativas)</b>	<b>Indicador</b>	<b>Parâmetro(s) para aferição decumprimentodasMetas</b>
Contratação de RH e prestadores de serviços para o desenvolvimento do projeto.	RH e Serviço	-Notas Fiscais - Fotos
Aquisição de materiais esportivos para a execução das atividades no projeto	Materiais Esportivos	-Notas fiscais - Fotos
<b>Metas(Quantitativas)</b>	<b>Indicador</b>	<b>Parâmetro(s) para aferição de cumprimento</b>
Premiar com medalhas e troféus os campeões e vice-campeões das 3 modalidades esportivas e no passeio ciclistico todos os 200 participantes inscritos	Equipes/participantes presentes.	- Fichasdeinscrições; - Fotos; - Súmulas.
Contratação de serviço de arbitragem para 3 eventos esportivos	Futevolêi, Canoagem, Paracanoagem e Futsal	- Fotos - Súmulas - Notas Fiscais
Aquisição de 11.420 kit lanches para as aulas das modalidades oferecidas nas escolinhas e para os eventos e atividades esportivas descritos na planilha de custos.	Aquisição de kit lanches	- RegistrosFotográficos; -Notas fiscais.



## 2.6. CRONOGRAMA DETALHADO DE ATIVIDADES DO PROJETO

<b>Nome do Evento:</b>	<b>DESENVOLVIMENTO DO ESPORTE EM BRAZLANDIA</b>		
<b>Descrição/Etapa:</b>	<b>COPA DE FUTSAL IBRES</b>		
<b>Data do Evento:</b>	05/05/2023 a 03/06/2023	<b>Turno:</b>	Matutino / Vespertino
<b>Período Custeado pelo Fomento (Se for o caso):</b>	24/04/2023 a 24/08/2023	<b>Turno:</b>	Matutino / Vespertino
<b>Local:</b>	Praça do lanço Setor Norte, Brazlandia Balneario Veredinha		
<b>Espaços Físicos Disponíveis:</b>	<input type="checkbox"/> Quadra Poliesportiva	<input type="checkbox"/> Praça	
	<input type="checkbox"/> Pátio	<input type="checkbox"/> Piscina	
	<input checked="" type="checkbox"/> Ginásio	<input type="checkbox"/> Clube	
	<input type="checkbox"/> Espaço Privado Qual?	<input type="checkbox"/> Outro Qual?	
<b>Quantidade de participantes neste evento</b>			
<b>Diretos: 384</b> Atletas: Comissão Técnica:	<b>Indiretos: 768</b>	<b>Total: 1.152</b>	
<b>Quanto à abrangência (origem dos participantes)</b>			
<input type="checkbox"/> Local			
<input checked="" type="checkbox"/> Regional			
<input type="checkbox"/> Nacional			
<b>Faixa etária</b>		<b>Categoria-Modalidade/Data/Turno</b>	<b>Qtd.</b>
(x) Crianças/Adolescentes(07 até 09anos)		Sub09 Matutino,Vespertino 05/05/2023a03/06/2023	384
(x) Crianças/Adolescentes(10 até 11anos)		Sub11 Matutino,Vespertino 05/05/2023a03/06/2023	
(x) Crianças/Adolescentes(12 até 13anos)		Sub13 Matutino,Vespertino 05/05/2023a03/06/2023	
(x) Crianças/Adolescentes(14 até 15anos)		Sub15 Matutino,Vespertino 05/05/2023a03/06/2023	
(...) Pessoas com deficiência e/ou portadoras de necessidades especiais (limitação física, mental, sensorial ou múltipla - inseridas na distribuição acima)			
<b>Inscrição dos participantes</b>			
<input type="checkbox"/> Escolas			
<input type="checkbox"/> Em centros comunitários			
<input checked="" type="checkbox"/> Na sede da entidade proponente			
<input type="checkbox"/> Na sede de entidades parceiras			



(x)Pela internet.Especifique <a href="https://ibres.org.br/">https://ibres.org.br/</a>
(...)Outros.Especifique

<b>NomedoEvento:</b>	<b>DESENVOLVIMENTO DO ESPORTE EM BRAZLANDIA</b>		
<b>Descrição/Etapa:</b>	<b>ESCOLADEFUTEBOLCLUBE BRAZLÂNDIA/IBRES</b>		
<b>DatadoEvento:</b>	01/05/2023 a 24/08/2023	<b>Turno:</b>	Matutino /Vespertino
<b>PeríodoCusteadopeloFomento:</b>	24/04/2023 a 24/08/2023	<b>Turno:</b>	Matutino /Vespertino
<b>Local:</b>	Setor Sul área especial 4 conjunto C( Campo Veredinha em frente ao estadio chapadinha).		
<b>Espaços FísicosDisponíveis:</b>	(...)QuadraPoliesportiva	(...)Praça	
	(...) Pátio	(...) Piscina	
	(...)Ginásio	(...) Clube	
	(...) EspaçoPrivado Qual? _____	(X)Outro Qual?CampodeBRAZLÂNDIA	
<b>Quantidadeparticipantesnesteevento</b>			
<b>Direto:150</b>	<b>Indireto:300</b>	<b>TOTAL450</b>	
<b>Quantoàabrangência(origemdosparticipantes)</b>			
<input checked="" type="checkbox"/> Local			
<input type="checkbox"/> Regional			
<input type="checkbox"/> Nacional			
<b>Faixaetária</b>		<b>Categorias/Data/Turno</b>	<b>Qtd.</b>
(x)Crianças/Adolescentes (06a07anos)		SUB 07 – Matutino Vespertino01/05/2023 a 03/06/2023	150
(x)Crianças/Adolescentes (08 a 09anos)		SUB 09 – Matutino Vespertino01/05/2023 a 03/06/2023	
(x)Crianças/Adolescentes (10a11anos)		SUB 11 – Matutino Vespertino01/05/2023 a 03/06/2023	
(x)Crianças/Adolescentes (12 a 13anos)		SUB13 – Matutino/Vespertino 01/05/2023 a 03/06/2023	
(X) Jovens(14a15anos)		SUB 15 – Matutino Vespertino01/05/2023 a 03/06/2023	
(X) Jovens(16 a 17anos)		SUB17 Matutino/Vespertino01/05/2023 03/06/2023	
(X) Jovens(18a20anos)		SUB 20 – Matutino Vespertino01/05/2023 a 03/06/2023	
<b>Inscriçãodosparticipantes</b>			
<input type="checkbox"/> Escolas			



(...) Em centros comunitários
<input checked="" type="checkbox"/> Na sede da entidade proponente
(...) Na sede de entidades parceiras
<input checked="" type="checkbox"/> Pela internet <a href="https://ibres.org.br/">https://ibres.org.br/</a>
(...) Outros. Especifique

<b>NomedoEvento:</b>	<b>DESENVOLVIMENTO DO ESPORTE EM BRAZLANDIA</b>		
<b>Descrição/Etapa:</b>	<b>TORNEIO IBRES DE FUTVOLEI</b>		
<b>DatadoEvento:</b>	07/07/2023 a 09/07/2023	<b>Turno:</b>	Matutino /Vespertino
<b>PeríodoCusteadopelo Fomento:</b>	24/04/2023 a 24/08/2023	<b>Turno:</b>	Matutino /Vespertino
<b>Local:</b>	Setor Norte- Orla do Lago Veredinha		
<b>Espaços Físicos Disponíveis:</b>	(...) Quadra Poliesportiva	(...) Praça	
	(...) Pátio	(...) Piscina	
	<input checked="" type="checkbox"/> Ginásio	(...) Clube	
	(...) Espaço Privado Qual? _____	(...) Outro Qual? _____	
<b>Quantidade de participantes neste evento</b>			
<b>Direto:</b> 150	<b>Indireto:</b> 300 / <b>TOTAL</b> 450		
<b>Quanto à abrangência (origem dos participantes)</b>			
(...) Local			
<input checked="" type="checkbox"/> Regional			
(...) Nacional			
<b>Faixa etária</b>		<b>Categorias/Data/Turno</b>	<b>Qtd.</b>
(x) ADULTO ATÉ 40 ANOS		INICIANTE–Matutino /Vespertino 07/07/2023	150
(x) IDADE LIVRE ADULTO ADOLECENTE		SERIE C–Matutino /Vespertino 08/07/2023	
(x) HOMENSE MULHERES ADULTO ADOLECENTESE NIVEL PROFISSIONAL ADULTO		MISTO–Matutino /Vespertino 09/07/2023	
<b>Inscrição dos participantes</b>			
(...) Escolas			
(...) Em centros comunitários			
<input checked="" type="checkbox"/> Na sede da entidade proponente			
(...) Na sede de entidades parceiras			
<input checked="" type="checkbox"/> Pela internet. Especifique <a href="https://ibres.org.br/">https://ibres.org.br/</a>			
(...) Outros. Especifique			



<b>Nome do Evento:</b>	<b>DESENVOLVIMENTO DO ESPORTE EM BRAZLANDIA</b>		
<b>Descrição/Etapa:</b>	<b>CAMPEONATO BRASILENSE DE CANOAGEM E PARACANOAGEM DE VELOCIDADE</b>		
<b>Data do Evento:</b>	8/07/2023 e 29/07/2023	<b>Turno:</b>	Matutino / Vespertino
<b>Período Custeado pelo Fomento (Se for o caso):</b>	24/04/2023 a 24/08/2023	<b>Turno:</b>	Matutino / Vespertino
<b>Local:</b>	Campeonato Brasileiro de Canoagem e Paracanoagem - Setor Norte-Lago Veredinha Espelho D'água		
<b>Espaços Físicos Disponíveis:</b>	(...) Quadra Poliesportiva	(...) Praça	
	(...) Pátio	(...) Piscina	
	(...) Ginásio	(...) Clube	
	(...) Espaço Privado Qual?	(x) Outro Qual? Lago Veredinha	
<b>Quantidade de participantes neste evento</b>			
<b>Diretos: 40</b> Atletas: Comissão Técnica:	<b>Indiretos: 80</b>	<b>Total: 120</b>	
<b>Quanto à abrangência (origem dos participantes)</b>			
(...) Local			
(X) Regional			
(...) Nacional			
<b>Faixa etária</b>	<b>Categoria- Modalidade/Data/Turno</b>	<b>Qtd.</b>	
KL3 FEMININO - KL2 FEMININO - KL1 FEMININO KL3 MASCULINO - KL2 MASCULINO - KL1 MASCULINO VL3 MASCULINO - VL2 MASCULINO - VL1 MASCULINO VL3 FEMININO - VL2 FEMININO - VL1 FEMININO	13/05/2023 e 14/05/2023 Matutino/Vespertino	20	
CATEGORIAS: OLÍMPICA K Cadete masculino K Cadete feminino K SÊNIOR FEMININO K SÊNIOR MASCULINO K FEMININO MASTER K MASCULINO - MASTER A	13/05/2023 e 14/05/2023 Matutino/Vespertino	20	



<b>Inscrição dos participantes</b>
<input type="checkbox"/> (...)Escolas
<input type="checkbox"/> (...) Em centros comunitários
<input checked="" type="checkbox"/> (x)Na sede da entidade proponente
<input type="checkbox"/> (...) Na sede de entidades parceiras
<input checked="" type="checkbox"/> ( x)Pela internet.Especifique <a href="https://ibres.org.br/">https://ibres.org.br/</a>
<input type="checkbox"/> (...)Outros.Especifique

<b>NomedoEvento:</b>	<b>DESENVOLVIMENTO DO ESPORTE EM BRAZLANDIA</b>		
<b>Descrição/Etapa:</b>	<b>ESCOLADEJIUJITSU IBRES</b>		
<b>DatadoEvento:</b>	01/05/2023 a 24/08/2023	<b>Turno:</b>	Matutino /Vespertino
<b>PeríodoCusteadopelo Fomento:</b>	24/04/2023 a 24/08/2023	<b>Turno:</b>	Matutino /Vespertino
<b>Local:</b>	PRIMEIRA IGREJABATISTADE BRAZLÂNDIA, SETOR NORTE, QUADRA 01 E IGREJA SÃO SEBASTIÃO, QUADRA 05, SETOR TRADICIONAL.		
<b>Espaços FísicosDisponíveis:</b>	<input type="checkbox"/> (...)QuadraPoliesportiva	<input type="checkbox"/> (...)Praça	
	<input type="checkbox"/> (...) Pátio	<input type="checkbox"/> (...) Piscina	
	<input type="checkbox"/> (...)Ginásio	<input type="checkbox"/> (...) Clube	
	<input type="checkbox"/> (...)Espaço PrivadoQual?	<input checked="" type="checkbox"/> (X)Outro Qual?Salão SocialdaIgrejaBatista– Inkra06	
<b>Quantidadeparticipantesnesteevento</b>			
<b>Direto:</b> 90	<b>Indireto:</b> 180	<b>TOTAL:</b>	270
<b>Quantoàabrangência(origemdosparticipantes)</b>			
<input checked="" type="checkbox"/> (X)Local			
<input type="checkbox"/> (...) Regional			
<input type="checkbox"/> (...)Nacional			
<b>Faixaetária</b>	<b>Categorias/Data/Turno</b>		<b>Qtd.</b>
<input checked="" type="checkbox"/> (x)Crianças/Adolescentes(06a14anos)	Matutino /Vespertino 01/05/2023 a 24/08/2023-		90
<input checked="" type="checkbox"/> (X)Jovens/ Adultos(15 a 40anos)	Matutino/Vespertino 01/05/2023 a 24/08/2023-		
<input checked="" type="checkbox"/> (X) Adultos/Idosos(41a 80 anos)	Matutino/Vespertino 01/05/2023 a 24/08/2023-		
<b>Inscriçãodosparticipantes</b>			
<input type="checkbox"/> (...)Escolas			
<input type="checkbox"/> (...) Em centros comunitários			
<input checked="" type="checkbox"/> (x)Na sede da entidade proponente			
<input type="checkbox"/> (...) Na sede de entidades parceiras			
<input checked="" type="checkbox"/> ( x)Pela internet.Especifique <a href="https://ibres.org.br/">https://ibres.org.br/</a>			
<input type="checkbox"/> (...)Outros.Especifique			



<b>NomedoEvento:</b>	<b>DESENVOLVIMENTO DO ESPORTE EM BRAZLANDIA</b>		
<b>Descrição/Etapa:</b>	<b>PASSEIOCICLISTICOIBRES</b>		
<b>DatadoEvento:</b>	31/07/2022	<b>Turno:</b>	<i>Matutino</i> <i>/Vespertino</i>
<b>PeríodoCusteadopelo Fomento:</b>	24/04/2023 a 24/08/2023	<b>Turno:</b>	<i>Matutino/</i> <i>Vespertino</i>
<b>Local:</b>	Setor Norte- área especial 1 Casa do Turismo Orla do Lago Veredinha		
<b>Espaços FísicosDisponíveis</b>	(...) QuadraPoliesportiva	(...)Praça	
	(...) Pátio	(...) Piscina	
	(...)Ginásio	(...) Clube	
	(...)EspaçoPrivado Qual? _____	(X)OutroQual?B R080	
<b>Quantidadedeparticipantesnesteevento</b>			
<b>Direto:200</b>	<b>Indireto:400</b>	<b>TOTAL:600</b>	
<b>Quantoàabrangência(origemdosparticipantes)</b>			
<input checked="" type="checkbox"/> Local			
<input type="checkbox"/> Regional			
<input type="checkbox"/> Nacional			
<b>Faixaetária</b>		<b>Data/Turno</b>	<b>Qtd.</b>
<input checked="" type="checkbox"/> Crianças/Adolescentes(11a14anos)		Matutino12/08/2023	200
<input checked="" type="checkbox"/> Jovens(15 a 24 anos)			
<input checked="" type="checkbox"/> Adultos (entre 25 anos e 59 anos)			
<input checked="" type="checkbox"/> Idosos( a partir de 60 anos)			
<b>Inscriçãodosparticipantes</b>			
<input type="checkbox"/> Escolas			
<input type="checkbox"/> Em centros comunitários			
<input checked="" type="checkbox"/> Na sede da entidade proponente			
<input type="checkbox"/> Na sede de entidades parceiras			
<input checked="" type="checkbox"/> Pela internet.Especifique <a href="https://ibres.org.br/">https://ibres.org.br/</a>			
<input type="checkbox"/> Outros.Especifique			

## 2.7. FORMADEEXECUÇÃO DASATIVIDADES OU PROJETOS (METODOLOGIA)

### Divulgação e inscrição





No primeiro momento, serão dispostos banners e backdrops em locais estratégicos na Região Administrativa de Brazlândia e nas redes sociais do IBRES referentes aos eventos/atividades esportivas disponibilizados no presente projeto.

Após a fase de divulgação, será dado início as inscrições dos participantes:

- 2ª COPA FUTSAL IBRES as inscrições serão do dia 15/03/2023 a 15/04/2023 no horário das 12:00 às 18:00, na filial do IBRES/Brazlândia situado no Setor Norte AE 01 Rua do Lago e no site do IBRES segue o link das inscrições: <https://ibres.org.br> e **Google Forms** : <https://forms.gle/1aUHiecHW6iMkN519> ,cada Equipe doará 1 cesta básica, que serão 64 cestas que serão doadas pelo IBRES às famílias carentes cadastradas no Banco de dados do IBRES.
- ESCOLA DE FUTEBOL iniciará no dia 01/03/2023 a 17/04/2023 no horário das 12:00 às 18:00, na filial do IBRES/Brazlândia situado no Setor Norte AE 01 Rua do Lago e no site do IBRES segue o link das inscrições: <https://ibres.org.br> e **Google Forms**: <https://forms.gle/4g4GH5ijb9u62vDM9>
- 2ª COPA IBRES DE FUTEVÔLEI as inscrições serão feitas dia 07/06/2023 a 07/07/2023 no horário das 12:00 às 18:00, na filial do IBRES/Brazlândia situado no Setor Norte AE 01 Rua do Lago e no site do IBRES segue o link das inscrições: <https://ibres.org.br> e **Google Forms**: <https://forms.gle/96TWjmUi2v3XrFhV6>
- CAMPEONATO BRASILIENSE DE CANOAGEM E PARACANOAGEM as inscrições serão do dia 13/04/2023 a 13/05/2023 no horário das 12:00 às 18:00, na filial do IBRES/Brazlândia situado no Setor Norte AE 01 Rua do Lago e no site do IBRES segue o link das inscrições: <https://ibres.org.br/> e **Google Forms**: <https://forms.gle/GqU6W68FwCzk4gnV8>
- ESCOLA DE JIU JITSU iniciará dia 17/03/2023 a 17/04/2023 no horário das 12:00 às 18:00, na filial do IBRES/Brazlândia situado no Setor Norte AE 01 Rua do Lago e no site do IBRES segue o link das inscrições: <https://ibres.org.br> e **Google Forms**: <https://forms.gle/xVEBrEvPEaXtaXJs9>



- PASSEIO CICLISTICO/IBRES as inscrições ocorrerá entre os dias 01/07/2023 A 12/08/2023 na filial do IBRES/Brazlândia situado no Setor Norte AE 01 Rua do Lago e no site do IBRES segue o link das inscrições: <https://ibres.org.br> e Google Forms: <https://forms.gle/D8rdMpfMP2q1TVjp6>

- Após o cadastro dos beneficiários e finalizado o período de inscrições, os inscritos nas aulas das modalidades esportivas (Futebol e Jiu-jitsu), serão devidamente designados em turmas, de acordo com categoria as seguintes categorias: sexo, idade, faixa e peso. Nas modalidades ofertadas, os eixos (participação e lazer) terão o papel de atuação, onde serão ofertadas todas as manifestações esportivas e de lazer, com objetivo de desenvolver ações de forma diversificada sem que ocorra exclusão das pessoas, considerando o seu potencial funcional, cultural, social e habilidade.

As modalidades que terão competições, serão divididas em chaves de confronto de acordo com categoria sexo, idade, faixa e peso. As chaves de competição variam de acordo com as modalidades.

Segue o link das inscrições: <https://ibres.org.br/>

A realização do **DESENVOLVIMENTO DO ESPORTE EM BRAZLANDIA** ocorrerá na Região Administrativa de Brazlândia, da seguinte forma:

## RECURSOS HUMANOS:

### 2ª COPA FUTSAL IBRES

Para o bom andamento do evento FUTSAL serão necessários as seguintes contratações:

- staffs/dia o que totaliza 27 staffs por 9 diárias. Os staffs serão responsáveis pelo apoio as equipes e ao bom funcionamento da modalidade.

- Auxiliar de coordenação. Responsável técnico pelas modalidades esportivas e pelo projeto técnico das categorias de base.

- Equipe de arbitragem: responsável pelo bom andamento dos jogos e pela criação das súmulas.

- Auxiliar administrativo: Atuando nas demandas pedagógicas e administrativas, como inscrição, súmulas, atendimento aos pais.

As compras dos materiais necessários para realização dos eventos serão feitas e determinadas pelo melhor custo benefício das empresas orçadas para cada funcionalidade.

- A contratação da equipe de serviços se dará no dia da assinatura do evento das seguintes formas:

- Contratação da empresa especializada em montagem e desmontagem das estruturas para os eventos na data de cada modalidade, no decorrer dos dias, com carga horária de 6 horas para a montagem e 6 horas para desmontagem.

- As equipes contratadas para prestação de serviço, nos dias dos eventos, deverão participar de um treinamento desenvolvido pela gestão técnica-organizadora, onde será explanado as funções e atribuições inerentes a cada responsável contratado para a realização do evento. A equipe prestadora do serviço será treinada pelo período de no máximo 4 horas, não havendo remuneração referente a capacitação.

- Contratação de empresa fotografica para fazer cobertura de todos os eventos esportivos em todos os dias de competições.

## ESCOLA DE FUTEBOL

Para o bom andamento da escola de futebol serão necessários as seguintes contratações.

- Auxiliar de coordenação de 40 horas, de segunda a sextas-feiras, para organizar as aulas, fazer relatório de atividades, um auxiliar administrativo para estar no escritório realizando as inscrições, atendimento aos pais, controle de frequência, auxiliar nas atividades executadas pelo projeto e três instrutores/treinadores de futebol para ministrarem as aulas e disciplinas nos horários dos projetos;

- Instrutores/treinadores: Irão realizar a preparação física, técnica e tática dos atletas durante os treinamentos, realizando fundamentos técnicos, jogadas ensaiadas e jogo coletivo;

- Auxiliar administrativo: Irá atuar nas demandas pedagógicas e administrativas, como inscrição, lista de chamada, relatório mensal e atendimento aos pais.

- Auxiliar de coordenação. Responsável técnico pelas modalidades esportivas e irá auxiliar nas ações de apoio as equipes durante as competições. Fazer os planos de aula semanalmente, auxiliando os instrutores e a equipe administrativa.

- As compras dos materiais necessários para realização dos eventos serão feitas e determinadas pelo melhor custo benefício das empresas orçadas para cada funcionalidade.

- A Equipe de fotografia e filmagem irão fazer fotos e vídeos para o acompanhamento das ações para análise posterior do desenvolvimento dos alunos ao termino do projeto. e repassar cópias aos pais pelo grupo de watsapp como brinde.

- A contratação da equipe de serviços se dará no dia da assinatura do evento das seguintes formas:



As equipes contratadas para prestação de serviço, nos dias dos eventos, deverão participar de um treinamento desenvolvido pela gestão técnica-organizadora, onde será explanado as funções e atribuições inerentes a cada responsável contratado para a realização do evento. A equipe prestadora do serviço será treinada pelo período de no máximo 4 horas, não havendo remuneração referente a capacitação.

## **ESCOLA DE JIU JITSU**

A escolinha de Jiu-jitsu contará com um auxiliar de coordenação de 30 horas, de segunda a sextas-feiras, para organizar as aulas, fazer relatório de atividades dois estagiários para auxiliar os instrutores, realizar inscrições, ajudar na entrega dos lanches e controle de frequência. E três instrutores de artes marciais para ministrarem as aulas nos horários do projeto.

Para o bom andamento do evento esportivo serão necessários as seguintes contratações:

- Instrutores de artes marciais: ensinar a modalidade de jiu jitsu para os alunos.
- Auxiliar de coordenação. Responsável técnico pelas modalidades esportivas e irá auxiliar as ações de apoio as equipes durante as competições.
- Estagiários de educação, irá auxiliar o professor durante as aulas.
- As compras dos materiais necessários para realização dos eventos serão feitas determinadas pelo melhor custo benefício das empresas orçadas para cada funcionalidade.
- A contratação da equipe de serviços se dará no dia da assinatura do evento das seguintes formas:
  - A Equipe de fotografia e filmagem irão fazer fotos e vídeos para o acompanhamento das ações para análise posterior do desenvolvimento dos alunos ao termino do projeto. e repassar cópias aos pais pelo grupo de watsapp como brinde.

• As equipes contratadas para prestação de serviço, nos dias dos eventos, deverão participar de um treinamento desenvolvido pela gestão técnica-organizadora, onde será explanado as funções e atribuições inerentes a cada responsável contratado para a realização do evento. A equipe prestadora do serviço será treinada pelo período de no máximo 4 horas, não havendo remuneração referente a capacitação.

## **2ª COPA IBRES DE FUTEVÔLEI**

Para o bom andamento do evento esportivo serão necessários as seguintes contratações:

- Arbitragem: Para manter a ordem nos jogos e garantir o bom funcionamento da competição



As compras dos materiais necessários para realização dos eventos serão feitas e determinadas pelo melhor custo benefício das empresas orçadas para cada funcionalidade.

- A contratação da equipe de serviços se dará no dia da assinatura do evento das seguintes formas:
- Contratação da empresa especializada em montagem e desmontagem das estruturas para os eventos na data de cada modalidade, no decorrer dos dias, com carga horária de 6 horas para a montagem e 6 horas para desmontagem.
- As equipes contratadas para prestação de serviço, nos dias dos eventos, deverão participar de um treinamento desenvolvido pela gestão técnica-organizadora, onde será explanado as funções e atribuições inerentes a cada responsável contratado para a realização do evento. A equipe prestadora do serviço será treinada pelo período de no máximo 4 horas, não havendo remuneração referente a capacitação.
- Contratação de empresa fotografica para fazer cobertura de todos os eventos esportivos em todos os dias de competições.

## MODALIDADES:

### 2ª COPA FUTSAL IBRES

A Modalidade FUTSAL acontecerá no período de 06/08/2022 á 07/09/2022, os jogos acontecerão na quadra coberta do Balneario Veredinha, nos horários das 08:00 as 19:00, nos dias de sexta, sábado e domingo, conforme tabela anexada ao processo, sendo:

**Sub 09 Matutino**, vespertino, masculino, cada categoria com oito equipes divididas em duas chaves de quatro equipes, cada uma jogando dentro da chave classificando as duas melhores de cada chave para a semifinal e final, totalizando 30 jogos por categoria;

**Sub 11 Matutino**, vespertino, masculino, cada categoria com oito equipes divididas em duas chaves de quatro equipes cada jogando dentro da chave classificando as duas melhores De cada chave para a semifinal e final, totalizando 30 jogos por categoria;

**Sub 13 Matutino**, vespertino, masculino, cada categoria com oito equipes divididas em duas chaves de quatro equipes cada jogando dentro da chave classificando as duas melhores de cada chave para a semifinal e final, totalizando 30 jogos por categoria;e

**Sub 15 Matutino**, vespertino, masculino, cada categoria com oito equipes divididas em duas chaves de quatro equipes cada jogando dentro da chave classificando as duas melhores de cada chave para a semifinal e final, totalizando 30 jogos por categoria;

Premiação 1º e 2º de cada categoria, troféus e medalhas e troféu para cada goleiro menos vazado e artilheiro e um jogo de uniforme para cada equipe participante da competição, totalizando 64 equipes.

Totalizando 120 jogos.

Será realizada uma reunião técnica (congresso) com todos os participantes para divulgação das regras da competição e sorteio das chaves e confrontos de acordo com as modalidades abaixo especificado em cada uma delas a data de inscrição com o intuito de captar os dados dos atletas interessados. Os beneficiários inscritos poderão ter mais de um atendimento em diferentes modalidades.

Os jogos acontecerão nas seguintes quadras:

- Quadra Poliesportiva Balneario Veredinha em Brazlândia;
- Quadra Poliesportiva do Setor Tradicional na Orla do Lago;
- Quadra Poliesportiva so Sesc Comunidade na Quadra 01 do Setor Veredas.

Segue no anexo I com a tabela referente a COPA FUTSAL IBRES.

## **ESCOLA FUTEBOL CLUBE BRAZLÂNDIA/IBRES**

Será executado durante os quatro meses, dando continuidade ao trabalho já existente pela escola de futebol clube Brazlândia onde ocorrerão aulas NAS SEGUNDA FEIRA, QUARTA E SEXTA FEIRA, de forma que cada turma tenha aulas três vezes por semana no campo de futebol das 08 as 12 horas e 14 as 16 horas, as atividades em períodos matutino e vespertino de acordo com os horários de cada turma no contrafluxo escolar, sendo assim distribuídos:

SUB 07 – Matutino /Vespertino;

SUB 09 – Matutino /Vespertino;

SUB 11 – Matutino /Vespertino;

SUB 13 – Matutino /Vespertino;

SUB 15 – Matutino /Vespertino;

SUB 20 – Matutino / Vespertino, começando todos no dia 17/04/2023 e terminando no dia 16/08/2023

Serão ministradas palestras, aulas lúdicas, preparação física, treinamentos técnico-tático e competições. Cada aula terá duração de uma hora, sendo que as categorias sub 07 a 11 treinará em campo reduzido no mesmo horário, assim como as categorias Sub 13 e 15. Os treinos das categorias sub17 e 20 ocorrerão em campo oficial.

Os principais indicadores de desempenho estipulados para este Plano de Trabalho são:

- Verificação do desenvolvimento nas aulas e treinos e no comportamento cotidiano;
- Verificação do desempenho em treinos e jogos;

- Comportamento e envolvimento nos jogos e competições bem como o desempenho esportivo;
- Aumento do número de atletas encaminhados para os clubes;
- Condicionar a participação do aluno no Plano de Trabalho com a boa conduta escolar.

## **CAPACIDADES MOTORAS**

Identificando se são Importante, muito Importante, ou Pouco Importante:

- Velocidade
- Velocidade/Força
- Força
- Coordenação Motora
- Flexibilidade
- Resistência

## **CAPACIDADES TÉCNICAS**

Identificando se são Importante, muito Importante, ou Pouco Importante :

- Finalização
- Passe
- Controle de bola
- Condução
- Desarme
- Drible
- Lançamento
- Cruzamento
- Cabeceio
- Defesas (Goleiro)

## **CAPACIDADES TÁTICAS**

Identificando se são Importante, muito Importante, ou Pouco Importante :

- Sistemas de jogo
- Modelo de jogo
- Organização Ofensiva
- Transição Defensiva
- Organização Defensiva
- Transição Ofensiva

Segue Cronograma

## **2ª COPA IBRES DE FUTEVÔLEI**

Na Cidade Satélite de Brazlândia-DF, o futevôlei é tratado como um grande celeiro de revelações de atletas e de pessoas de boa índole, personalidades que fizeram parte de escolinhas



de futevôlei no passado e hoje são exemplos positivos para aos jovens desta comunidade. A visão do projeto é ampla e honesta onde busca além de contribuir na formação das crianças e adolescentes, fazer com que os mesmos tenham conhecimento mais profundo do esporte que, além de esporte, é considerado um fato social e cultural.

O Projeto será encarado como uma oportunidade para a difusão da modalidade e sua afirmação como atividade esportiva educacional e competitiva, contribuindo para o fortalecimento da modalidade e a renovação de atletas e o mais importante formar cidadãos para uma sociedade mais justa e igualitária.

Observou-se que está em extinção as escolas com este cunho social, onde a criança, o adolescente e ainda o adulto, além da prática do esporte, busca-se a socialização, a disciplina e o respeito mútuo, integrando-se ao tema proposto.

Devido a isso, visando afirmar a prática esportiva no contexto cultural, o presente projeto visa realizar uma competição nos dias 07/07/2023, 08/07/2023 e 09/07/2023 sempre as 08 horas, com quatro categorias (Iniciante, Série C, Misto e Aberto) no dia 21 Iniciante, dia 10 Série C, no dia 22 Misto e Aberto. Com o formato de dupla eliminatória, as categorias Iniciante e Serie C contará com 64 duplas, Aberto e Misto com 48 no total de 180 jogos até a disputa do título, onde a dupla que perder dois jogos será eliminada na primeira fase.

Para a realização do evento será contratado: dois árbitros principais, dois árbitros de rede, dois mesários, quatro staff e dois coordenadores.

Com o intuito de promover uma competição voltada a toda população de Brazlândia, apresentamos um evento único na história de nossa cidade! Com a participação de diferentes faixas etárias e ambos os sexos, o campeonato contará com 4 categorias distintas: Iniciante, iniciante série C, Misto e Aberto. A inscrição seguirá a seguinte ordem:

- Iniciante: os atletas que estão iniciando no esporte e tenha menos de 40 anos;
- Iniciante Série C: atletas incitantes como nível elevado
- Misto: duplas de atletas Homens e Mulheres
- Aberto: Nível profissional



Segue em anexo II a tabela: TORNEIO IBRES DE FUTEVÔLEI

## CAMPEONATO BRASILENSE DE CANOAGEM E PARACANOAGEM DE VELOCIDADE 200 MT

Será organizado pelo IBRES coma supervisão da FEBRACAN FEDERAÇÃO BRASILEIRA DE CANOAGEM E PARACANOAGEM, nos dias 17 e 18 de setembro de 2022, no Lago Espelho D'água Veredinha QD 04 Setor Sul de Brazlândia e será dividido em 24 categorias:

### CANOAGEM E PARACANOAGEM

CATEGORIA PARACANOAGEM	DATA	QTD.TOTAL
K KL3 FEMININO KL2 FEMININO KL1 FEMININO KL3 MASCULINO KL2 MASCULINO KL1 MASCULINO VL3 MASCULINO VL2 MASCULINO VL1MASCULINO VL3FEMININO VL2FEMININO VL1FEMININOV	13/05/2023	20
CATEGORIA CANOAGEM OLÍMPICA	DATA	QTD.TOTAL
K1 CATEGORIAS: OLÍMPICA K1 CADETE MASCULINO K1 CADETE FEMININO K1 SÊNIOR FEMININO K1 SÊNIOR MASCULINO K1 FEMININO MASTER K1 MASCULINO - MASTER A K1 MASCULINO - MASTER B	14/05/2023	20

O objetivo da competição de Canoagem de Velocidade e Paracanoagem é de que um atleta desta modalidade, compita em uma raia claramente definida e desobstruída no menor tempo possível. Estas competições devem ser acompanhadas por no mínimo um árbitro e conhecido pela FEBRACAN

Será necessário que atletas apresentem as condições físicas e técnicas adequadas para participar do campeonato, principalmente as relacionadas a autonomia e segurança do/a atleta em relação a sua segurança e integridade por se tratar de atividades realizadas em águas profundas e que oferecem riscos aos praticantes.

Todo competidor deve ter habilidade suficiente para levar o seu barco até a linha de largada, alinhá-lo a contento, seguindo as instruções do juiz alinhador e, uma vez dada a largada, levar a sua embarcação ao centro da raia de limitada para si até a linha de chegada.

Todo competidor, seu técnico e o chefe de equipe devem conhecer o regulamento da prova da qual irão participar e obrigatoriamente participar da reunião de chefes de equipe, anterior ao início da competição.

A disputa é realizada em uma raia de 200 mts, os competidores são alinhados em um extremo da raia e ao sinal sonoro é dada a largada, ganha o atleta que realizar o percurso no menor tempo.

Serão cinco atletas por categoria disputando o menor tempo o vencedor de cada bateria leva o título da categoria.

As categorias de idade reconhecidas pela Febracan, de acordo com o ano de nascimento, são:

Cadete – o/a atleta pertence a esta categoria nos anos em que completa 15 ou 16 anos.

Sênior – o/a atleta pertence a esta categoria a partir do ano em que completa 17 anos até o ano em que completa 34 anos de idade.

Master – o/a atleta que pertence a esta categoria a partir do ano em que completa 35 anos. É facultado ao atleta Master continuar competindo na categoria Sênior, mesmo depois ter completados 35 anos.

O Chefe de Equipe é responsável pelo comportamento adequado de sua delegação durante o transcorrer do campeonato e nas dependências utilizadas para o evento.

Para o bom andamento do evento esportivo serão necessários as seguintes contratações:

- Monitor de staffs. Auxiliar os portadores de necessidades especiais durante as atividades esportivas.
- Auxiliar de coordenação. Supervisionar e organizar as equipes durante as competições.



Segue em anexo III a tabela: 2ª CAMPEONATO BRASILIENSE DE CANOAGEM E PARACANOAGEM DE VELOCIDADE

## ESCOLA DE JIUJITSU

O Jiu jitsu é uma das modalidades esportivas com maior curva ascendente no Brasil e no mundo. Nota-se uma necessidade de fomento ao esporte, por meio de competições que insira o atleta no âmbito esportivo promovendo a saúde mental e física do desporto. Além disso, pode-se inferir que no cenário do Distrito Federal, a modalidade atualmente é a maior requisitante de programas governamentais, proporcionando uma ligação entre a modalidade e a Secretaria de Esportes de extrema importância.

A escolinha proporcionará integração com a sociedade envolvendo os atletas de cenários que doravante sem o apoio não participariam com tamanha efetividade, assim como, incentivo do esporte através do fornecimento de quimonos para atletas de projetos sociais de jiu-jitsu queirão participar da escolinha. O IBRES tem o intuito de promover uma escolinha de Jiu Jitsu com a intensão de levar os alunos à prática do jiu-jitsu concomitantemente inserindo o cidadão a prática esportiva como ferramenta de inclusão social e de transformação.

A arte marcial é uma filosofia de vida que permite que o aluno desenvolva a parte física, além de trabalhar em seu estado psicológico, em um ambiente propício à tomada de decisões, além do trabalho em equipe, estimulando o companheirismo. As vantagens são disciplina e respeito pelas regras, auto-estima, autoconfiança, controle de emoções, desenvolvimento de coordenação motora, condicionamento de reflexos, alívio de tensão, controle de ansiedade, auto Integração social, assistência no desenvolvimento de inteligência, audácia, coragem, agilidade e resistência à dor.

Fomentar o esporte em Brazlândia englobando diferentes níveis sociais, incluindo setores menos favorecidos através de realização da escolinha, assim, a modalidade esportiva Jiu-Jitsu cumpre sua função de inclusão social ao contribuir para a prática de hábitos saudáveis, além do fator melhoramento da posição do Brasil no ranking mundial da modalidade.

A escolinha de JIU JITSU começará a partir do dia 17 de abril de 2023 e terminará no dia 16 de agosto de 2023.

## PASSEIO CICLISTICO/IBRES

Este projeto busca estimular o uso da bicicleta, não apenas como um meio de transporte cotidiano. É possível pensar nesse meio como uma possibilidade de minimizar os efeitos negativos do tráfego de veículos cotidiano, bem como contribuir para melhorias no meio ambiente, buscando o bem estar do ser humano e experiências mais saudáveis e sustentáveis.

O passeio ciclístico é uma segmentação do turismo, do esporte, do lazer, do dia a dia, é a atividade em que o praticante usa a bicicleta não apenas como meio de transporte, mas como uma companheira.

Dessa forma, a partir de uma pesquisa de caráter lazer, são apresentadas alternativas que poderão ser realizadas a fim de incentivar a modalidade do passeio ciclístico, assim, a bicicleta se mostra uma grande aliada, já que qualquer pessoa pode utilizá-la, basta saber usá-la e seus custos de aquisição são baixos, porém as políticas urbanas de mobilidade devem incluí-la em seu setor.

Atualmente, o quadro vem tentando se reverter, pois o governo buscou incentivá-la, como por exemplo, com aumento da malha cicloviária, a sociedade tem se sensibilizado, e também tem ocorrido a implementação de programas de órgão particulares.

A bicicleta apresenta vantagens no dia-a-dia, e conseqüentemente, ocorre o mesmo para se realizar uma viagem, sendo favorável para o viajante, a população local e ao meio ambiente. A prática da atividade engloba a todos, independentemente de sexo, idade ou histórico esportivo, basta saber utilizar o meio de transporte.

Cabe aqui ressaltar o quão importante é a bicicleta na vida do ser humano, principalmente com relação à liberdade. O desenvolvimento da habilidade em guiar uma bicicleta se associa a uma vitória, pois as pessoas ao ver livre, sentem a brisa do vento em seu rosto e percebe a facilidade de poder andar por onde quiser.

Assim, os objetivos deste projeto se estruturaram em discutir os benefícios envolvidos no uso da bicicleta como meio de transporte cotidiano, apresentar roteiros bem-sucedidos de



cicloturismo no âmbito regional. O IBRES a fim de verificar a possibilidade de uma implantação de um circuito entre Incra 6 e Brazlândia pela BR 080.

O evento acontecerá na margem da BR 080 entre Brazlândia e Incra 6 na manhã do dia **12 de agosto de 2023** das 09 horas às 13:00 horas, as inscrições poderão ser feitas por crianças, jovens, adultos e idosos a partir de 06 anos de idade. Através de plataforma google drive no site [ibres](http://ibres.org.br) e/ou presencial na sede do IBRES. Durante o percurso será feita manutenção de bicicletas, parada para lanche e hidratação dos participantes. Ao longo do percurso terão paradas estratégicas sinalizadas pela equipe responsável pela organização do evento, distribuição de água e todo apoio necessário aos participantes. Após o término do passeio os participantes receberão medalha de participação.

**a) As atividades serão realizadas da seguinte forma:**

- Chegada e concentração dos participantes na sede do IBRES em Brazlândia às 08:00 da manhã. Aquecimento, organização dos atletas e explicações de segurança referente ao percurso.
- Durante o percurso serão montados pontos de apoio para a hidratação dos atletas e possíveis atendimentos pensando na segurança deles.
- Ao final do percurso serão distribuídos 200 lanches aos atletas, composto por: 1 maçã, 1 bolinho, 1 pão com presunto e queijo e 1 suco de caixinha e água.
- Ao final do trajeto serão entregues medalhas para todos os participantes do evento.

Para permitir o acompanhamento da execução do PROJETO a OSC disponibilizará através do [link](https://drive.google.com/drive/folders/1gEXBUsZw12vfe6_c9oLPRXIQTfqbfjL?usp=share_link) do Google Drive [https://drive.google.com/drive/folders/1gEXBUsZw12vfe6\\_c9oLPRXIQTfqbfjL?usp=share\\_link](https://drive.google.com/drive/folders/1gEXBUsZw12vfe6_c9oLPRXIQTfqbfjL?usp=share_link) onde estará incluindo a cada semana fotos e documentos pertinentes ao projeto.

Esta OSC entende ser terminantemente proibida a inclusão de logomarcas de patrocínios diversos à logomarca da Secretaria de Estado de Esporte e Lazer – SEL, em todo e qualquer material adquirido com recursos advindos do Termo de Fomento, sob pena de sofrer a glosa total dos valores referentes aos itens adquiridos em descumprimento a esta determinação.

## 2.7.1 Grade Horária

Futsal em **Anexo I**





### Escolinha de Futebol:

Data	Horário	Turma	Descrição da Atividade
01/05/2023 a 01/06/2023	08:00as11:00  E  15:00as18: 00	SUB 07  Matutino Vespertino;  SUB 09  Matutino Vespertino;  SUB 11  Matutino Vespertino;  SUB 13  Matutino Vespertino;  SUB 15  Matutino Vespertino;  SUB 20  Matutino Vespertino	Parte inicial:  Entendendo a condução de bola no futebol – Tempo: 3 minutos.  Objetivo da atividade:  Apresentar o conteúdo e explicar os objetivos da aula.  Disposição dos alunos: Para a atividade os estudantes deverão se posicionar em círculo e de pé.  Descrição da atividade:  Em um espaço reduzido, de aproximadamente 15 x 15 metros, localizado no campo de futebol, o professor irá realizar uma discussão do conceito de condução, possíveis variações e formas, técnica, além de algumas dicas para se realizar uma boa condução.
01/06/2023 a 01/07/2023	08:00 as 11:00 e  15:00 as18:00	SUB 07  Matutino Vespertino;  SUB 09  Matutino Vespertino;  SUB 11  Matutino	2. Segunda parte: Experimentando algumas variações da condução de bola – Tempo: 5 minutos.  Objetivo da atividade: Realizar movimentos variados de condução de bola no futebol, de forma livre (deixar jogar), através de elementos adequados.  Disposição dos estudantes: Para a atividade os estudantes deverão se posicionar de pé e dispostos aleatoriamente dentro da área demarcada por aproximadamente 15 x 15 metros.  Descrição da atividade: No mesmo espaço reduzido,





		Vespertino; SUB 13 Matutino Vespertino; SUB 15 Matutino Vespertino; SUB 20 Matutino Vespertino	utilizado na primeira parte da aula, o professor irá entregar para cada aluno uma bola de futebol, devendo ser colocada no chão e próximo ao pé que o aluno desejar. Ao sinal do professor, os alunos deverão explorar o espaço delimitado, realizando condução de bola de forma livre. A bola deverá estar sempre no chão (gramado). Os alunos não poderão sair do espaço demarcado. Durante a atividade, o professor irá solicitar aos alunos que os mesmos realizem a condução testando os dois pés, ora com o pé direito, ora com o pé o esquerdo (para que os estudantes possam descobrir qual é o pé dominante).
01/07/2023 a 01/08/2023	08:00 as 11:00 e 15:00 as 18:00	SUB 07 Matutino Vespertino; SUB 09 Matutino Vespertino; SUB 11 Matutino Vespertino; SUB 13 Matutino Vespertino; SUB 15 Matutino Vespertino; SUB 20 Matutino Vespertino	<p>Desenvolver as habilidades motoras com ênfase em aprimorar a capacidade física e técnica dos praticantes tanto os iniciantes, quanto os praticantes já graduados. Durante as aulas é sempre cobrado os ensinamentos do Jiu Jitsu: disciplina, respeito, pontualidade e o bom comportamento dentro e fora do tatame.</p> <p>Parte inicial: Alongamento e aquecimento, exemplo: corridas, saltos, rolamentos, exercícios abdominais e etec.</p> <p>Desenvolvimento da Aula: Praticar os golpes e regras voltados a competição da modalidade, em seguida simular lutas de acordo com a competição oficial.</p> <p>Parte final: Formação de acordo com a graduação de cada atleta, momento em que o professor faz uma avaliação da aula e traz alguma reflexão com os movimentos ensinados durante a aula.</p>



01/08/2023 a 24/08/2023	08:00 as 11:00 e  15:00 as 18:00	SUB 07	<p>Variações e formas, técnica, além de algumas dicas para se realizar uma boa condução.</p> <p>Variações para a atividade:</p> <ul style="list-style-type: none"><li>Os alunos deverão conduzir a bola com a parte interna do pé dominante.</li><li>Os alunos deverão conduzir a bola com a parte interna do pé não dominante.</li><li>Os alunos deverão conduzir a bola com o peito do pé dominante.</li><li>Os alunos deverão conduzir a bola com a parte externa do pé dominante.</li></ul> <p>3. Parte principal: Condução de bola sem e com mudança de direção – Tempo: 15 minutos.</p> <p>Objetivo da atividade: Realizar diversas formas de conduzir a bola, sem e com mudança de direção, através das capacidades coordenativas, com o elemento pressão de precisão, mudança de direção, ritmo, orientação, reação e equilíbrio.</p> <p>Disposição dos alunos: Para a atividade os alunos deverão ser divididos em dois grupos. Cada grupo deverá se posicionar, em fila indiana, atrás de um cone.</p> <p>Descrição da atividade: Para a atividade proposta, cada aluno receberá uma bola. Os alunos que estiverem à frente de suas filas deverão conduzir a bola com o pé dominante, de forma rasteira, em linha reta e com a parte interna do pé, até o final do percurso. No momento em que os alunos finalizarem o percurso, deverão realizar um chute a gol, pegar a bola e retornar conduzindo a bola, da mesma forma como foi realizado no percurso, por fora da área onde realizaram a condução e deverão se posicionar no final da fila. Quando os alunos terminarem o percurso, os próximos alunos deverão realizar a mesma tarefa. A atividade deverá ser realizada pelos dois grupos ao mesmo tempo. O professor irá destacar que não se trata de uma estafeta.</p> <p>Variações para a atividade:</p> <ul style="list-style-type: none"><li>Com a parte externa do pé dominante, os</li></ul>
		Matutino	
		Vespertino;	
		SUB 09	
		Matutino	
		Vespertino;	
SUB 11			
Matutino			
Vespertino;			
SUB 13			
Matutino			
Vespertino;			
SUB 15			
Matutino			
Vespertino;			
SUB 20			
Matutino			
Vespertino			



			<p>alunos deverão realizar a condução de bola.</p> <ul style="list-style-type: none"><li>• Com o peito do pé dominante, os alunos deverão realizar a condução de bola.</li><li>• Com a parte interna do pé não dominante, os alunos deverão realizar a condução de bola.</li><li>• Cones serão colocados dentro do percurso para que os alunos realizem a condução, entre os cones, com a parte interna</li></ul>
--	--	--	---

#### ESCOLINHA JIU JITSU:

Data	Horário	Turma	Descrição da Atividade
01/05/2023 a 01/06/2023	18:00 as 20:00	Infantil (terça e quinta)	<p>Desenvolver as habilidades motoras com ênfase nos movimentos de equilíbrio, lateralidade, força e agilidade. Durante as aulas é sempre cobrado os ensinamentos do Jiu Jitsu: disciplina, respeito, pontualidade e o bom comportamento dentro e fora do tatame.</p> <p>Parte inicial: Alongamento e aquecimento, exemplo: corridas, saltos, rolamentos, exercícios abdominais e etc.</p> <p>Desenvolvimento da Aula: Praticar os golpes e regras voltados a competição da modalidade, em seguida simular lutas de acordo com a competição oficial.</p> <p>Parte final: Formação de acordo com a graduação de cada atleta, momento em que o professor faz uma avaliação da aula e traz alguma reflexão com os movimentos ensinados durante a aula.</p>
18/05/2023 a 18/07/2023	20:00 as 22:30	Adolescentes (terça e quinta)	<p>Desenvolver as habilidades motoras com ênfase nos movimentos de equilíbrio, lateralidade, força e agilidade. Durante as aulas é sempre cobrado os ensinamentos do Jiu Jitsu: disciplina, respeito, pontualidade e o bom comportamento dentro e fora do tatame.</p> <p>Parte inicial: Alongamento e aquecimento, exemplo: corridas,</p>



			<p>saltos, rolamentos, exercícios abdominais e etc.</p> <p>Desenvolvimento da Aula: Praticar os golpes e regras voltados a competição da modalidade, em seguida simular lutas de acordo com a competição oficial.</p> <p>Parte final: Formação de acordo com a graduação de cada atleta, momento em que o professor faz uma avaliação da aula e traz alguma reflexão com os movimentos ensinados durante a aula.</p>
19/07/2023 a 24/08/2023	18:00 as 22:30	Adulto (segunda, quarta e sexta)	<p>Desenvolver as habilidades motoras com ênfase em aprimorar a capacidade física e técnica dos praticantes tanto os iniciantes, quanto os praticantes já graduados. Durante as aulas é sempre cobrado os ensinamentos do Jiu Jitsu: disciplina, respeito, pontualidade e o bom comportamento dentro e fora do tatame.</p> <p>Parte inicial: Alongamento e aquecimento, exemplo: corridas, saltos, rolamentos, exercícios abdominais e etc.</p> <p>Desenvolvimento da Aula: Praticar os golpes e regras voltados a competição da modalidade, em seguida simular lutas de acordo com a competição oficial.</p> <p>Parte final: Formação de acordo com a graduação de cada atleta, momento em que o professor faz uma avaliação da aula e traz alguma reflexão com os movimentos ensinados durante a aula.</p>
<p>Observação: Vale salientar que os instrutores e estagiários são responsáveis pela higienização e organização do local onde serão realizados as aulas, sendo necessário que estes estejam presentes no local cerca de uma hora antes das aulas e após as aulas.</p>			

#### PASSEIO CICLISTICO:

Data	Horário	Descrição da atividade
31/07/2022	08:00 às 09:00	Concentração da Equipe de trabalho e sub divisão das tarefas.



08:40h às 09:00h	Chega e Concentração dos participantes na SEDE do IBRES em Brazlândia.
08:00às 08:15h	Aquecimento, organização dos participantes e orientações de segurança referente ao percurso.
09:35 às 10:00h	Saída e percurso até o ponto de apoio do passeio ciclístico até a Estação Flor do Serrado localizada (Quadra 22 lote 04 INCRA 08 – BRAZLÂNDIA)
10h às 10:30h	Parada no ponto de apoio e preparação para a volta (ponto de partida)
10:30h às 12:00h	Percurso de volta.
11:45h à 13:00h	Entrega das medalhas de participação para todos os atletas inscritos e distribuição dos kits lanche.

## 2.7.2 EQUIPEDERH

Função	Qnt.	Qnt.mês	Forma de contratação do RH	Profissional a ser contratado já tem vínculo com a OSC ? Qual?	Profissional da OSC é remunerado ou Não Remunerado	Carga horária de trabalho na OSC	Carga horária que se destina ao projeto
Diretor executivo	01	4	Notafiscal	Sim, voluntário	Não	8h diária	40hssemanal
Diretor financeiro	01	4	Notafiscal	Sim, voluntário	Não	8h diária	40hssemanal
Coordenador geral do projeto	01	4	Notafiscal	Sim, voluntário	Não	8h diária	40hssemanal

Assistente Administrativo	01	4	Nota fiscal	Sim, voluntário	Não	8h diária	40hs semanal
---------------------------	----	---	-------------	-----------------	-----	-----------	--------------

## 2.8 BENEFÍCIO E IMPACTOS GERADOS A O PÚBLICO PELO PARCERIA

- Fortalecimento do vínculo entre os participantes;
- Incentivar a prática esportiva entre as diversas faixas etárias;
- Oferecer aos participantes da Região Administrativa de Brazlândia uma experiência esportiva organizada, como um meio de transformação social e de lazer;
- Modificar a realidade esportiva dos atletas envolvidos na competição trazendo perspectivas de crescimento de valores sociais, de inclusão, tático e técnico;
- Garantir à comunidade da cidade de Brazlândia, uma experiência esportiva organizada, como um meio de transformação social, de lazer.

## 2.9 CROQUI DO EVENTO

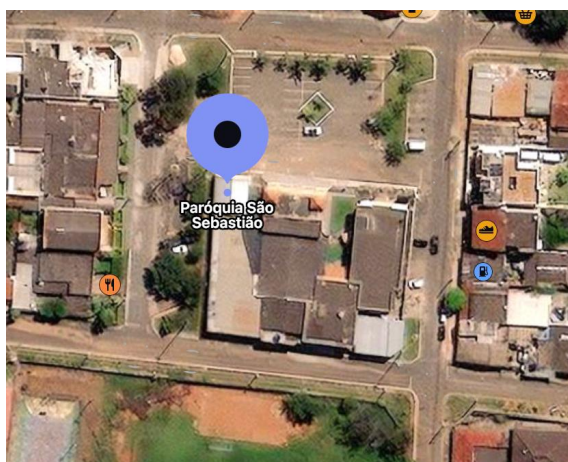

IGREJA SÃO SEBASTIÃO – SETOR TRADICIONAL – Q 05 - BRAZLÂNDIA SETOR NORTE, QUADRA 01 (ONDE SERÃO REALIZADAS AS AULAS DE JIU JITSU) PRIMEIRA IGREJA BATISTA DE BRAZLÂNDIA



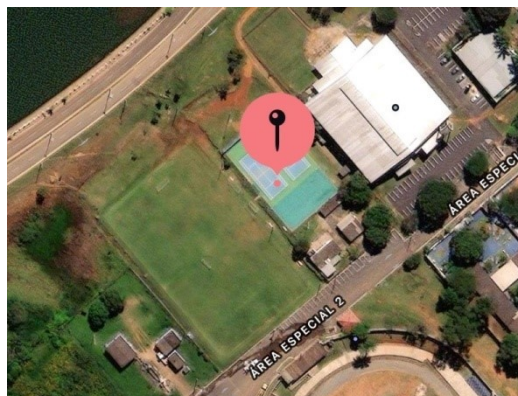

SETOR SUL – ÁREA ESPECIAL 04 –  
PRAÇA DO DETRAN, ONDE  
SERÃO REALIZADOS OS EVENTOS DO TÊNIS E ESCOLINHA DE FUTEBOL

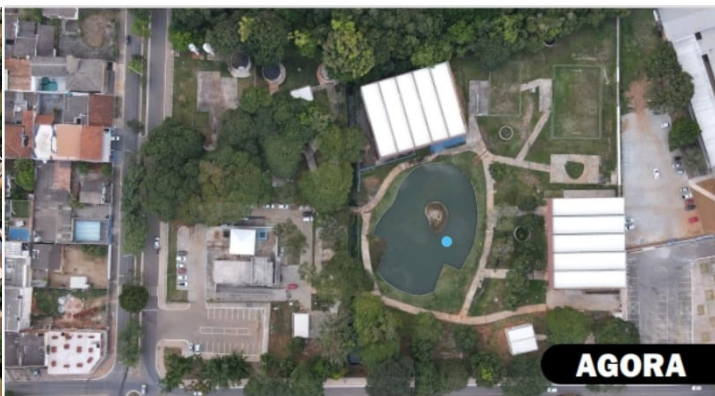

PRAÇA DO LAÇO, SETOR NORTE –  
BALNEÁRIO VEREDINHA



SETOR NORTE, LAGO VEREDINHA –  
ESPELHO D'ÁGUA



SETOR NORTE, ORLA DO LAGO (QUADRA AREIA)





SETOR NORTE, ÁREA ESPECIAL 01 – CASA DO TURISMO (FILIAL IBRES) – ORLA DO LAGO

## 2.10 CONTRAPARTIDA

### 2ª COPA FUTSAL IBRES

No dia da final da 2ª Copa de Futsal IBRES (20/05/2023), será ofertado aos pais, mães e familiares dos jogodaros, demais presentes no evento esportivo (telespectadores) e portadores de necessidades especiais de projetos sociais locais, um aula de alongamento/aquecimento e uma disputa de penaltis, ambos ministradas e coordenadas por um professor de educação física. Além disso será ofertado brinquedos infláveis para recreação e lanche composto por pipoca, algodão doce e suco.

Descrição detalhada	Unid.	Quant.	Valor Unitário	Valor total	Fonte de custeio
Profissional de educação física (contrapartida)	1	1	R\$ 300,00	R\$ 300,00	Recursos próprios
Cama elástica para recreação das crianças carentes (contrapartida)	1	1	R\$ 250,00	R\$ 250,00	Recursos próprios



Algodão doce para lanche das crianças carentes (contrapartida)	1	1	R\$ 430,00	R\$ 430,00	Recursos próprios
Pipoca para lanche das crianças carentes (contrapartida)	1	1	R\$ 430,0	R\$ 430,00	Recursos próprios
Barraquinha de suco para lanche das crianças carentes (contrapartida)	1	1	R\$300,00	R\$ 300,00	Recursos próprios
<b>TOTAL</b>				<b>R\$ 1.710,00</b>	

## ESCOLA DE FUTEBOL CLUBE DE BRAZLÂNDIA

No dia (16/08/2023), será ofertado aos pais, mães e familiares dos alunos, demais presentes no evento esportivo (telespectadores) e portadores de necessidades especiais de projetos sociais locais, um aulão de alongamento/aquecimento e um jogo de futebol lúdico. Além disso será ofertado brinquedos infláveis para recreação e lanche composto por pipoca, algodão doce e suco.

Descrição detalhada	Unid.	Quant.	Valor Unitário	Valor total	Fonte de custeio
Treinador de futebol (contrapartida)	3	3	R\$ 300,00	R\$ 900,00	Recursos próprios
Cama elástica para recreação das crianças carentes (contrapartida)	2	2	R\$ 250,00	R\$ 500,00	Recursos próprios
Algodão doce para lanche das crianças carentes (contrapartida)	1	1	R\$ 430,00	R\$ 430,00	Recursos próprios
Pipoca para lanche das crianças carentes (contrapartida)	1	1	R\$ 430,0	R\$ 430,00	Recursos próprios
Barraquinha de suco	1	1	R\$300,00	R\$ 300,00	Recursos



para as crianças carentes (contrapartida)					próprios
<b>TOTAL</b>				<b>R\$ 2.560,00</b>	

## 2º CAMPEONATO BRASILIENSE DE CANOAGEM E PARACANOAGEM DE VELOCIDADE

No dia (14/05/2023), será ofertado aos pais, mães e familiares dos alunos, demais presentes no evento esportivo (telespectadores) e portadores de necessidades especiais de projetos sociais locais a oportunidade de vivenciar uma aula de iniciação a canoagem. Destacamos que esta atividade será aberta e todos poderão conhecer uma embarcação paraolímpica e receber as primeiras instruções sobre as fases da remada, como se posicionar dentro da embarcação e poder assim vivenciar um passeio lúdico de caiaque. Além disso, serão disponibilizados pedálinhos para passeio no lago Veredinha localizado em Brazlândia-DF, e será ofertado brinquedos infláveis para recreação e lanche composto por pipoca, algodão doce e suco.

Descrição detalhada	Unid.	Quant.	Valor Unitário	Valor total	Fonte de custeio
Aluguel de 5 pedálinhos para o uso das aulas iniciais de canoagem (contrapartida) – 4 horas	5	5	R\$ 500,00	R\$ 2.500,00	Recursos próprios
Aluguel de 5 caiaques adaptados – durante 4 horas (contrapartida)	5	5	R\$ 900,00	R\$ 4.500,00	Recursos próprios
Instrutor de canoagem (contrapartida)	2	2	R\$ 300,00	R\$ 600,00	Recursos próprios
Cama elástica para recreação (contrapartida)	1	1	R\$ 250,00	R\$ 250,00	Recursos próprios
Algodão doce (contrapartida)	1	1	R\$ 430,00	R\$ 430,00	Recursos próprios
Pipoca para lanche das crianças carentes	1	1	R\$ 430,00	R\$ 430,00	Recursos próprios



(contrapartida)					
Barraquinha de suco para as crianças carentes (contrapartida)	1	1	R\$300,00	R\$ 300,00	Recursos próprios
<b>TOTAL</b>				<b>R\$ 9.010,00</b>	

## ESCOLINHA DE JIU JITSU

No dia (15/08/2023), será ofertado aos pais, mães e familiares dos alunos, demais presentes no evento esportivo (telespectadores) e portadores de necessidades especiais de projetos sociais locais um aulão de alongamento e uma aula de iniciação ao jiu jitsu, onde todos irão participar juntos. Além disso será ofertado brinquedos infláveis para recreação e lanche composto por pipoca, algodão doce e suco.

Descrição detalhada	Unid.	Quant.	Valor Unitário	Valor total	Fonte de custeio
Instrutores de Jiu Jitsu para ministrar a aula de iniciação	3	3	R\$300,00	R\$ 900,00	Recursos próprios
Cama elástica para recreação das crianças carentes (contrapartida)	1	1	R\$ 250,00	R\$ 250,00	Recursos próprios
Algodão doce para lanche das crianças carentes (contrapartida)	1	1	R\$ 430,00	R\$ 430,00	Recursos próprios
Pipoca para lanche das crianças carentes (contrapartida)	1	1	R\$ 430,0	R\$ 430,00	Recursos próprios
Barraquinha de suco para as crianças carentes (contrapartida)	1	1	R\$300,00	R\$ 300,00	Recursos próprios
<b>TOTAL</b>				<b>R\$ 2.310,00</b>	

## 2ª COPA DE FUTEVÔLEI

No dia da final do torneio de futevôlei (09/07/2023), será ofertado aos pais, mães e familiares dos alunos, demais presentes no evento esportivo (telespectadores) e portadores de necessidades especiais de projetos sociais locais, um aulão de alongamento e iniciação ao futvôlei, ministrado por um instrutor com experiência na modalidade. Além disso será ofertado brinquedos infláveis para recreação e lanche composto por pipoca, algodão doce e suco.

Descrição detalhada	Unid.	Quant.	Valor Unitário	Valor total	Fonte de custeio
Instrutor de futevôlei (contrapartida)	2	2	R\$ 300,00	R\$ 600,00	Recursos próprios
Cama elástica para recreação das crianças carentes (contrapartida)	1	1	R\$ 250,00	R\$ 250,00	Recursos próprios
Algodão doce para lanche das crianças carentes (contrapartida)	1	1	R\$ 430,00	R\$ 430,00	Recursos próprios
Pipoca para lanche das crianças carentes (contrapartida)	1	1	R\$ 430,00	R\$ 430,00	Recursos próprios
Barraquinha de suco para as crianças carentes (contrapartida)	1	1	R\$300,00	R\$ 300,00	Recursos próprios
<b>TOTAL</b>				<b>R\$ 2.010,00</b>	

## 2º PASSEIO CICLÍSTICO

No dia do passeio ciclistico (12/08/2023), será ofertado aos pais, mães e familiares dos alunos, demais presentes no evento esportivo (telespectadores) e portadores de necessidades especiais de projetos sociais locais, um aulão de alongamento e de dança, ministrado por um professor de educação física. Além disso será ofertado brinquedos infláveis para recreação e lanche composto por pipoca, algodão doce e suco.

Descrição detalhada	Unid.	Quant.	Valor Unitário	Valor total	Fonte de custeio
---------------------	-------	--------	----------------	-------------	------------------



Profissional de educação física (contrapartida)	1	1	300,00	R\$ 300,00	Recursos próprios
Cama elástica para recreação das crianças carentes (contrapartida)	1	1	R\$ 250,00	R\$ 250,00	Recursos próprios
Algodão doce para lanche das crianças carentes (contrapartida)	1	1	R\$ 430,00	R\$ 430,00	Recursos próprios
Pipoca para lanche das crianças carentes (contrapartida)	1	1	R\$ 430,0	R\$ 430,00	Recursos próprios
Barraquinha de suco para as crianças carentes (contrapartida)	1	1	R\$300,00	R\$ 300,00	Recursos próprios
<b>TOTAL</b>				<b>R\$ 1.710,00</b>	

Outra contapartida que iremos realizar será a oferta de palestras para toda a comunidade (portadores ou não de necessidades especiais) de Brazlândia-DF, área esta que irá abrigar todos os eventos esportivos. Assim, o IBRES se compromete a desenvolver atividades informativas através de palestra com os seguinte tema: atividade física, comportamento sedentário e saúde; será oferecida uma palestra no Balneário Veredinha - Brazlândia, com divulgação prévia no site e nas redes sociais do IBRES e com datas e horários estratégicos para possibilitar o alcance do maior público possível.

<b>Descrição detalhada</b>	<b>Unid.</b>	<b>Quant.</b>	<b>Valor Unitário</b>	<b>Valor total</b>	<b>Fonte de custeio</b>
Atividade física, comportamento sedentário e saúde (contrapartida).	1	1	R\$ 5.000,00	R\$ 5.000,00	Recursos próprios
Cadeiras	100	1	R\$ 600	R\$ 600	Recursos próprios



Aluguel de SONORIZAÇÃO : Equipamento de som Locação, através de empresa especializada, de 01 (um) equipamento de som para ambiente externo, inclusos: 01 (um) DJ operador, 01 unidade de mixer, 01 (um) unidade de mesa de som equalizada com 12 canais no mínimo, 04 (quatro) unidades de caixas de som 500W RMS e 04 (quatro) unidades de microfones. Diária de 12 (DOZE) horas. Medio Porte	1	1	R\$ 1.600,00	R\$ 1.600,00	Recursos próprios
Aluguel do espaço para realização da palestra	1		R\$ 3.000,00	R\$ 3.000,00	Recursos próprios
<b>TOTAL</b>				<b>R\$ 10.200,00</b>	

### 3. CRONOGRAMA DE EXECUÇÃO

Cronograma de Execução			
Programação	Valor R\$	Duração	
		Início	Término
SERVIÇO DE ARBITRAGEM	R\$ 49.905,60	24/04/2023	24/08/2023
Premiação	R\$ 9.242,00	24/04/2023	24/08/2023
Aquisição de Material e Serviços	R\$ 276.034,42	24/04/2023	24/08/2023
Recursos Humanos	R\$ 46.800,00	24/04/2023	24/08/2023
Alimentação	R\$ 115.306,20	24/04/2023	24/08/2023

1ª Parcela Abril - R\$ 346.999,26

2ª Parcela Julho - R\$ 150.288,96



#### 4. DESEMBOLSO DA ENTIDADE: PAGAMENTO DE RHEDE FORNECEDORES

O desembolso da entidade diz respeito à periodicidade dos pagamentos que serão realizados. Cabe à entidade realizar a gestão de suas contratações visando à correta aplicação de recursos públicos.

Nos casos de projetos continuados (desenvolvimento de atividades acima de 03 meses) é necessário que o pagamento das ações seja mensal, ou por atividade realizada (ex: pagamento de arbitragem por jogo; locação de equipamento por evento). A aquisição de materiais que visam o desenvolvimento pleno do objeto (materiais esportivo, lanche, uniforme, etc.) deve ser fracionada, permitindo à OSC a identificação real do quantitativo a ser adquirido.

Para projetos continuados (desenvolvimento de atividades acima de 03 meses): no que compete a contratação de Recursos Humanos a Entidade Declarante não dispõe no

Parágrafo 3º e 4º do art. 30 da Portaria 98/2020, a saber:

*§ 3º Para a execução da parceria em atividade contínua, as atividades finalísticas da OSC definidas no § 1º, devem ser executadas pessoalmente pela*

*entidade, em caráter "intuitu personae" da relação jurídica, sendo vedada a subcontratação nesses casos, exceto para serviços acessórios e complementares*

*§ 2º Considera-se atividade contínua aquela que ultrapassar três meses de duração.*

Quanto a movimentação financeira, ressalta-se que no Decreto nº 37.843 de 13/12/2016, o qual regulamenta a aplicação da MROSC no Distrito Federal, no Artigo 38, estabelece:

*Art. 38. A movimentação de recursos da parceria será realizada mediante transferência eletrônica sujeita à identificação do beneficiário final e os pagamentos serão realizados por crédito na conta bancária dos fornecedores e prestadores de serviços, uso de boleto bancário ou cheque nominal.*

*§ 1º Poderá ser admitida, excepcionalmente, a realização de pagamento em espécie, limitado a R\$ 1.000,00 por operação, quando configurada a peculiaridade relativa ao objeto da parceria ou ao território de determinada atividade ou projeto, desde que:*

*I – Haja essa previsão no plano de trabalho aprovado; ou*

*II – Seja conferida autorização em decisão motivada do administrador público, a partir de solicitação formal da organização da sociedade civil.*

Marcar as opções abaixo:

(X) Douciência do acima informado

(X) Não haverá pagamento em espécie



(...) Haverá pagamento em espécie. Sendo as despesas as seguir:

#### 4.1 CRONOGRAMA DE DESEMBOLSO DA ENTIDADE

Cronograma de Desembolso				
Meta	Etapa/Fase	Especificação	Mês	Parcelas
META1	<b>SERVIÇO DE ARBITRAGEM</b>			
	1.1	2ª COPA DE FUTSAL IBRES	ABRIL 2023	ÚNICA
	1.2	2º CAMPEONATO BRASILIENSE DE CANOAGEM E PARACANOAGEM	JUNHO 2023	ÚNICA
	1.3	2ª COPA DE FUTVOLEI – IBRES	JUNHO 2023	ÚNICA
META2	<b>PREMIAÇÃO</b>			
	2.1	2ª COPA IBRES DE FUTVOLEI	ABRIL 2023	ÚNICA
	2.2	2º PASSEIO CISCLISTICO /IBRES	JUNHO 2023	ÚNICA
	2.3	2ª COPA DE FUTSAL IBRES	ABRIL 2023	ÚNICA
	2.4	2º CAMPEONATO BRASILIENSE DE CANOAGEM E PARACANOAGEM	JUNHO 2023	ÚNICA
META3	<b>AQUISIÇÃO DE MATERIAL E SERVIÇOS</b>			
	3.1	2ª COPA IBRES DE FUTVOLEI	JUNHO 2023	ÚNICA
	3.2	2ª COPA FUTSAL IBRES	ABRIL 2023	ÚNICA
	3.3	ESCOLA DE FUTEBOL CLUBE BRAZLÂNDIA / IBRES	ABRIL 2023	ÚNICA
	3.4	2º PASSEIO CICLÍSTICO /IBRES	JUNHO 2023	ÚNICA
	3.5	ESCOLA DE JIU-JITSU /IBRES	ABRIL 2023	ÚNICA
	3.6	CAMPEONATO BRASILIENSE DE CANOAGEM E PARACANOAGEM	JUNHO 2023	ÚNICA
	3.7	COORDENAÇÃO GERAL DOS PROJETOS	ABRIL/ JUNHO 2023	2 PARCELAS



<b>RECURSOS HUMANOS</b>				
<b>Meta4</b>				
	<b>4.1</b>	<i>COORDENAÇÃO GERAL E DIRETORES DO PROJETO</i>	ABRIL 2023	2 PARCELAS
<b>ALIMENTAÇÃO</b>				
<b>Meta5</b>	<b>5.1</b>	<i>ESCOLA DE FUTEBOL CLUBE BRAZLÂNDIA/ - IBRES</i>	ABRIL 2023	2 PARCELAS
	<b>5.2</b>	<i>ESCOLINHA DE JIU JITSU / IBRES</i>	ABRIL 2023	2 PARCELAS
	<b>5.3</b>	<i>2º CAMPEONATO BRASILIENSE DE CANOAGEM E PARACANOAGEM</i>	ABRIL 2023	2 PARCELAS
	<b>5.4</b>	<i>2º PASSEIO CICLISTICO</i>	ABRIL 2023	2 PARCELAS



## 5. PLANILHA DE MATERIAIS/SERVIÇOS NÃO CONTEMPLADOS PELO FOMENTO (FONTE DE RECEITAS DIVERSAS)

Descrição Detalhada	Unid.	Quant.	Valor Unitário	Valor Total	Fonte Custeio	Receita (O item contratado irá gerar receita? Indicar valor?)	Despesa (Se o item contratado gerar receita indicar o item em que o recurso será utilizado)
Profissional de Educação Física (contrapartida) – durante 4 h	Unid	02	R\$ 300,00	R\$ 600,00	OSC	R\$ 600,00	**
Treinador/Tecnico de futebol (contrapartida) – durante 4 h	Unid	03	R\$ 300,00	R\$ 900,00	OSC	R\$ 900,00	
Instrutor de Canoagem (contrapartida) - durante 4 h	Unid	02	R\$ 300,00	R\$ 600,00	OSC	R\$ 600,00	**
Instrutor de Jiu Jitsu ministrar aula de iniciação a luta - 4 h	Unid	03	R\$ 300,00	R\$ 900,00	OSC	R\$ 900,00	**
Instrutor de Tênis – Profissional com experiência na modalidade ministrar a aula ( contrapartida) - durante 4 horas	Unid	2	R\$ 300,00	R\$ 600,00	OSC	R\$ 600,00	



Instrutor de futvôlei ministrar a aula (contrapartida) 4 h	Unid	2	R\$ 300,00	R\$ 600,00	OSC	R\$ 600,00	
Cama elástica para recreação das crianças carentes (contrapartida) – diária de 4 h.	Diária	8	R\$ 250,00	R\$ 2.000,00	OSC	R\$ 2.000,00	
Aluguel de barraquinha de Algodão doce para lanche das crianças carentes - durante 4 horas (contrapartida)	Diária	7	R\$ 430,00	R\$ 3.010,00	OSC	R\$ 3.010,00	
Aluguel de barraquinha de Pipoca para lanche das crianças carentes - durante 4 horas (contrapartida)	Diária	7	R\$ 430,0	R\$ 3.010,00	OSC	R\$ 3.010,00	**
Aluguel de Barraquinha de suco para as crianças carentes - durante 4 horas (contrapartida)	Diária	7	R\$300,00	R\$ 2.100,00	OSC	R\$ 2.100,00	**
Aluguel de 5 pedalinhos para o uso das aulas iniciais de canoagem (contrapartida) – 4 h	Diária	5	R\$ 500,00	R\$ 2.500,00	OSC	R\$ 2.500,00	
Aluguel de 5 caiaques adaptados – durante 4 horas (contrapartida)	Diária	5	R\$ 900,00	R\$ 4.500,00	OSC	R\$ 4.500,00	
Palestrantes (contrapartida).	1	1	R\$ 5.000,00	R\$ 5.000,00	OSC	R\$ 5.000,00	**
Cadeiras	100	1	R\$ 600,00	R\$ 600,00	OSC	R\$ 600,00	



Aluguel de SONORIZAÇÃO : Equipamento de som Locação, através de empresa especializada, de 01 (um) equipamento de som para ambiente externo, inclusos: 01 (um) DJ operador, 01 unidade de mixer, 01 (um) unidade de mesa de som equalizada com 12 canais no mínimo, 04 (quatro) unidades de caixas de som 500W RMS e 04 (quatro) unidades de microfones. Diária de 12 (DOZE) horas. Medio Porte	1	1	R\$ 1.500,00	R\$ 1.500,00	OSC	R\$ 1.500,00	
Aluguel do espaço para realização da palestra	1	1	R\$ 300,00	R\$ 3.00000	OSC	R\$ 3.000,00	
<b>VALOR TOTAL DOS ITENS FORA DO TERMO DE FOMENTO</b>							<b>R\$ 31.420,00</b>

## 5.1 PlanilhaTermodeFomento

### PLANILHA TERMO DE FOMENTO



**Meta 1 - CONTRATAÇÃO DE SERVIÇOS DE ARBITRAGEM**

**Etapa 1.1 - 2ª COPA BRAZLÂNDIA DE FUTSAL – IBRES**

ITEM	Descrição Detalhada	Unidad e de Medida (Diária/ Mês/Mt s/Serviço/Unidade)	Quant	Total	Valor Unitário	Valor Total	Justificativa para aquisição/locação e memória de cálculo
1.1.1	Equipe completa de arbitragem (composta por 1 arbitro principal, 1 árbitro assistente e 1 mesário /cronometrista).	Jogo	120	120	R\$ 218,38	R\$ 26.205,60	Serão 120 jogos, cada um deles contará com uma equipe de arbitragem para realização do jogo. Portanto 120 jogos x 1 uma equipe de arbitragem por jogo x R\$ 218,38 correspondente ao valor da equipe de arbitragem = R\$ 26.205,60.
<b>Valor Total da Etapa 1.1</b>						<b>R\$ 26.205,60</b>	

**ETAPA 1.2 : 2ª CAMPEONATO BRASILENSE DE CANOAGEM E PARACANOAGEM DE VELOCIDADE**

ITEM	Descrição Detalhada	Unidad e de Medida (Diária/ Mês/Mt s/Serviço/Unidade)	Quant.	Total	Valor Unitário	Valor Total	Justificativa para aquisição/locação com memória de cálculo
1.2.1	Equipe completa de arbitragem (composta por, 4 juízes, 2 juízes principais e 2 auxiliares mesário/cronometrista) por 8 horas de competição.	Diária	2	2	R\$ 1.950,00	R\$ 3.900,00	Serão 2 diárias da equipe de arbitragem para realização da SELETIVABRASILEIRA PARA MUNDIAL DE CANOAGEM E PARACANOAGEM x R\$1.950,00 valor correspondente a diária da arbitragem. Totalizando o valor de R\$ 3.900,00.





Valor Total da Etapa 1.2						R\$ 3.900,00	
<b>Etapa 1.3 : 2º COPA DE FUTVOLEI – IBRES</b>							
ITEM	Descrição Detalhada	Unidad e de Medida (Diária/ Mês/Mt s/Serviço/Unidade)	Quant	Total	Valor Unitário	Valor Total	Justificativa para aquisição/locação com memória de cálculo
1.3.1	Equipe completa de arbitragem (composta por 1 arbitro principal e 1 mesário e 1 assistente).	Unidade	180	180	R\$ 110,00	R\$ 19.800,00	Serão 180 jogos do TORNEIO DE FUTVOLEI FUTEBRAZ x 1 equipe de arbitragem por jogo x R\$ 110,00 valor correspondente a equipe de arbitragem por partida. Totalizando o valor de R\$ 19.800,00
Valor Total da Etapa 1.4						R\$ 19.800,00	
<b>VALOR TOTAL DA META 1</b>						<b>R\$ 49.905,60</b>	
<b>Meta 2 – PREMIAÇÃO</b>							
<b>Etapa 2.1 2ª COPA IBRES DE FUTVOLEI</b>							
ITEM	Descrição Detalhada	Unidad e de Medida (Diária/ Mês/Mt s/Serviço/Unidade)	Quant	Total	Valor Unitário	Valor Total	Justificativa para aquisição/locação com memória de cálculo
2.1.1	Troféus 1º lugar 30 a 40 cm de altura impressão fotográfica, com placa, adesivo e base em MDF na cor preta laqueado.	Unidade	08	08	R\$ 110,00	R\$ 880,00	Serão distribuídos 10 troféus para as equipes campeãs (5) e treinadores (5) de cada categoria. Totalizando: 08 troféus x R\$ 110,00 valor unitário do troféu = R\$ 880,00.
2.1.2	Troféus 2º lugar 30 a 40 cm de altura impressão fotográfica, com placa, adesivo e base em MDF na cor preta laqueado.	Unidade	08	08	R\$ 110,00	R\$ 880,00	Serão distribuídos 10 troféus para as equipes vice-campeãs (5) e treinadores (5) de cada categoria. Totalizando: 08 troféus x R\$ 110,00 valor unitário do troféu = R\$ 880,00.



2.1.3	Troféus 3º lugar 30 a 40 cm de altura impressão fotográfica, com placa, adesivo e base em MDF na cor preta laqueado.	Unidade	08	08	R\$ 110,00	R\$ 880,00	Serão distribuídos 10 troféus para as equipes (5) e treinadores (5) que ficaram no 3º lugar da competição de cada categoria. Totalizando: 08 troféus x R\$ 110,00 valor unitário do troféu = R\$ 880,00.
<b>Valor Total da Etapa 2.2</b>						<b>R\$ 2.640,00</b>	
<b>Etapa 2.2: 2º PASSEIO CISCLISTICO /IBRES</b>							
ITEM	Descrição Detalhada	Unidad e de Medida (Diária/ Mês/Mt s/Serviço/Unidade)	Quant	Total	Valor Unitário	Valor Total	Justificativa para aquisição/locação com memória de cálculo
2.2.1	Medalhas, Zamack, com acabamento superfície, dupla face, de espessura de 4mm, diâmetro de 9 cm, fita personalizada com 2,5 cm de largura e 80 cm de comprimento, personalizado com cores e modalidades	Unidade	200	200	R\$ 11,90	R\$ 2.380,00	Serão distribuídas 2000 medalhas de participação a todos os inscritos no passeio ciclístico. Totalizando: 200 medalhas x R\$ 11,90 valor unitário da medalha = R\$ 2.380,00.
<b>Valor Total da Etapa 2.3</b>						<b>R\$ 2.380,00</b>	
<b>Etapa 2.3: 2ª COPA DE FUTSAL IBRES</b>							
ITEM	Descrição Detalhada	Unidad e de Medida (Diária/ Mês/Mt s/Serviço/Unidade)	Quant	Total	Valor Unitário	Valor Total	Justificativa para aquisição/locação com memória de cálculo



2.3.1	Troféus 1º lugar 60 cm de altura, confeccionado em plástico injetado poliestireno, largura total 18 cm, impressão fotográfica, com placa, adesivo e base em MDF na cor preta laqueado.	Unidade	4	4	R\$ 220,00	R\$ 880,00	Serão distribuídos 4 troféus para as equipes campeãs de cada categoria. Totalizando: 4 troféus x R\$ 220,00 valor unitário do troféu = R\$ 880,00.
2.3.2	Troféus 2º lugar 60 cm de altura, confeccionado em plástico injetado poliestireno, largura total 18 cm impressão fotográfica, com placa, adesivo e base em MDF na cor preta laqueado.	Unidade	4	4	R\$ 220,00	R\$ 880,00	Serão distribuídos 4 troféus para as equipes vice-campeãs de cada categoria. Totalizando: 4 troféus x R\$ 220,00 valor unitário do troféu = R\$ 880,00.
2.3.3	Medalhas 1º lugar Zamack, com acabamento superfície, dupla face, de espessura de 4mm, diâmetro de 9 cm, fita personalizada com 2,5 cm de largura e 80 cm de comprimento, personalizado com cores e modalidades	Unidade	60	60	R\$ 11,90	R\$ 714,00	Serão distribuídas 60 medalhas para os atletas das equipes campeã de cada categoria. Totalizando: 60 unidades x R\$ 11,90 valor unitário da medalha = R\$ 714,00.
2.3.4	Medalhas 2º lugar Zamack, com acabamento superfície, dupla face, de espessura de 4mm, diâmetro de 9 cm, fita personalizada com 2,5 cm de largura e 80 cm de comprimento, personalizado com cores e modalidades	Unidade	60	60	R\$ 11,90	R\$ 714,00	Serão distribuídas 60 medalhas para os atletas das equipes vice-campeã de cada categoria. Totalizando: 60 unidades x R\$ 11,90 valor unitário da medalha = R\$ 714,00.
2.3.5	Troféus melhor goleiro base retangular altura total 20 cm, largura total 5 cm	Unidade	4	4	R\$ 40,00	R\$ 160,00	Serão distribuídos 4 troféus de melhor goleiro de cada categoria. Totalizando: 4 troféus x R\$ 40,00 valor unitário= R\$ 160,00.
2.3.6	Troféus artilheiro base retangular altura total 20 cm, largura total 5 cm	Unidade	4	4	R\$ 40,00	R\$ 160,00	Serão distribuídos 4 troféus de artilheiro de cada categoria. Totalizando: 4 troféus x R\$ 40,00 valor unitário= R\$ 160,00.
<b>Valor Total da Etapa 2.5</b>						<b>R\$ 3.508,00</b>	



**ETAPA 2.4 : 2º CAMPEONATO BRASILIENSE DE CANOAGEM E PARACANOAGEM DE VELOCIDADE**

ITEM	Descrição Detalhada	Unidad e de Medida (Diária/ Mês/Mt s/Serviço/Unidade)	Quant	Total	Valor Unitário	Valor Total	Justificativa para aquisição/locação com memória de cálculo
2.4.1	Medalhas 1º lugar Zamack, com acabamento superfície, dupla face, de espessura de 4mm, diâmetro de 9 cm, fita personalizada com 2,5 cm de largura e 80 cm de comprimento, personalizado com cores e modalidades	Unidade	20	20	R\$ 11,90	R\$ 238,00	Serão distribuídas 20 medalhas para os atletas das equipes campeã de cada categoria. Totalizando: 20 unidades x R\$ 11,90 valor unitário da medalha = R\$ 238,00.
2.4.2	Medalhas 2º lugar Zamack, com acabamento superfície, dupla face, de espessura de 4mm, diâmetro de 9 cm, fita personalizada com 2,5 cm de largura e 80 cm de comprimento, personalizado com cores e modalidades	Unidade	20	20	R\$ 11,90	R\$ 238,00	Serão distribuídas 20 medalhas para os atletas das equipes vice-campeã de cada categoria. Totalizando: 20 unidades x R\$ 11,90 valor unitário da medalha = R\$ 238,00.
2.4.3	Medalhas 3º lugar Zamack, com acabamento superfície, dupla face, de espessura de 4mm, diâmetro de 9 cm, fita personalizada com 2,5 cm de largura e 80 cm de comprimento, personalizado com cores e modalidades	Unidade	20	20	R\$ 11,90	R\$ 238,00	Serão distribuídas 20 medalhas para os atletas das equipes 3º lugar de cada categoria. Totalizando: 20 unidades x R\$ 11,90 valor unitário da medalha = R\$ 238,00.
<b>Valor Total da Etapa 2.5</b>						<b>R\$ 714,00</b>	
<b>VALOR TOTAL DA META 2</b>						<b>R\$ 9.242,00</b>	



**Meta 3: MATERIAIS E SERVIÇOS**

**Etapa 3.1: T2ª COPA IBRES DE FUTVOLEI**

ITEM	Descrição Detalhada	Unidad e de Medida (Diária/ Mês/Mt s/Serviço/Unidade)	Quant	Total	Valor Unitário	Valor Total	Justificativa para aquisição/locação com memória de cálculo
3.1.1	Bola de Futevôlei FT-5 , Gênero: Unissex, Indicado para: Dia a Dia, Clube: Sem Clube, Tipo: Futevôlei, Composição: Poliuretano Peso do Produto: 400-440 g, Costura: Com Costura, Circunferência: Tamanho 5 - Profissional – Padrão CBV	Unidade	8	8	R\$ 444,01	R\$ 3.552,08	Serão disponibilizadas 8 bolas de futevôlei para ser utilizado pelas equipes durante a realização do torneio. Totalizando: 8 bolas x R\$ 444,01= R\$ 3.552,08.
3.1.2	Rede de futevôlei, Fio: Polietileno 2,5mm, Nylon: Trançado, Malha:10x10 cm, 4 esticadores em éc rígido, Lona: 04 emborrachadas sintéticas de 14cm quando costurada 7cm de cada lado – com reforço nas extremidades superior e inferior para evitar o corte pelo cabo de aço. Sonda para passagem de corda ou cabo de aço na parte superior. Costura dupla com linha 0,40 poliamida. Reguladores e ganchos galvanizados. Tamanho: 9,50x1,00cm.	Unidad e	2	2	R\$ 500,00	R\$ 1.000,00	Serão disponibilizadas 2 redes de futevôlei para utilizar durante a realização do festival. Totalizando: 2 redes x R\$ 500,00= R\$ 1.000,00
3.1.3	Marcação Futevôlei de Fita produzida com material durável, flexível, leve e fácil de limpar. Nas extremidades de cada fita, tem um ilhós pra passar o prego metálico, onde vai ficar preso ao chão e onde é montado o formato do retângulo da quadra, acompanha os pregos pra fixação das faixas ao chão. Usado pra quadras de areia. Unitário, Composição: Poliéster Dimensões Aproximadas (LxC): 9 x 18 m	Unidad e	2	2	R\$ 90,00	R\$ 180,00	Serão utilizados durante a realização do festival duas marcações de futevôlei. Totalizando: 2 marcações x R\$ 90,00= R\$ 180,00.



3.1.4	2 LOCAÇÃO DE BANHEIRO QUÍMICO MODELO STANDARD +MANUTENÇÃO E LIMPEZA, Características Gerais: Caixa de dejetos com assento, porta papel higiênico, piso antiderrapante em polietileno, identificação (masculino/feminino), ponto de ventilação natural, mictório, teto translúcido, fechadura de metal com sinalizador (livre/ocupado).	Diária	3	6	R\$ 200,00	R\$ 1.200,00	Serão 2 banheiros (feminino e masculino) utilizadas 6 diárias da locação de banheiro químico incluindo limpeza e manutenção, para realização do torneio. Totalizando: 3 diárias x 2 banheiros x R\$ 200,00 valor da diária = R\$ 1.200,00
3.1.5	Impressão e aplicação de Backdrop em Lona vinilica 440 gramas, com impressão 4/0, no formato 1,0m X 2,0m, acabamento ilhóis, instalado no local do evento.	Unidade	10	10	R\$ 84,00	R\$ 840,00	Material utilizado para a divulgação do torneio. Totalizando: 10 unidades backdrop x R\$ 84,75 = R\$ 847,50.
3.1.6	Impressão e aplicação de Backdrop em Lona vinilica 440 gramas, com impressão 4/0, no formato 3,0m X 3,0m, acabamento ilhós, instalado no local do evento.	Unidade	1	1	R\$ 349,58	R\$ 349,58	Material utilizado para a divulgação do torneio. Totalizando: 1 unidade backdrop x R\$ 305,00= R\$ 305,00
3.1.7	LOCAÇÃO DE SONORIZAÇÃO: 01 Equipamento de som Locação, através de empresa especializada, de 01 (um) equipamento de som para ambiente externo, inclusos: 01 (um) DJ operador, 01 unidade de mixer, 01 (um) unidade de mesa de som equalizada com 12 canais no mínimo, 04 (quatro) unidades de caixas de som 500W RMS e 04 (quatro) unidades de microfones. Diária de 8 (OITO) horas. Médio Porte.	Diária	3	3	R\$ 1.800,00	R\$ 5.400,00	Equipamento de sonorização utilizado durante o evento para as apresentações e divulgação de informações pertinentes torneio. Totalizando: 1 equipamentos de sons x R\$ 1.800,00 x 3 diárias = R\$ 5.400,00.



3.1.8	Água mineral Sem Gás em Copo. Agua em copo identificadas no rótulo, 200 ml.	Unidade	3.000	3.000	R\$ 0,96	R\$ 2.800,00	Serão distribuídos aos atletas, comissão técnica, equipe de arbitragem durante o torneio. Totalizando: 3.000 copos de água x R\$ 0,96 valor unitário = R\$ 2.800,00.
3.1.9	2 Fotógrafos para cobertura dos jogos fazendo acompanhamento dos jogos tirando fotos(Equipes, Torcidas, e Premiação) diaria de 8 hs.	Diária	3	6	R\$ 950,00	R\$ 5.700,00	Fotografo para fazer os acompanhamentos dos jogos tirando fotos(Equipes participantes, e Premiação), o fotografo irá cobrir os jogos. Sendo: 3 diárias x 2 fotógrafos x R\$ 950,00 = R\$ 5.700,00.
3.1.10	Locação de 45 Jogo de Mesa com 04 (quatro) Cadeiras, em Plástico Rigido	Diária	3	135	R\$ 15,00	R\$ 2.025,00	Aluguel de jogos de mesas e cadeiras para os dois dias de seletivas, sendo 45 jogos para cada dia. Sendo: 3 diárias x R\$ 15,00 = R\$ 2.025,00.
3.1.11	3 Brigadistas devidamente uniformizados e material de primeiros socorros. Diária de 6 (seis) horas. 3 (três) Brigadistas no evento.	Diária	3	9	R\$ 180,00	R\$ 1.620,00	3 Brigadista para acompanhar o evento. Totalizando: 3 diária x 3 brigadistas x R\$ 180,00 valor referente a diária = R\$ 1.620,00
3.1.12	Bomba de ar para bola. Fabricada em PVC de alta qualidade. Haste: acrilato nitrilica butadieno estireno Composição do tubo: Policarbonato. Agulhas: 2 em liga de zinco Mangueira de ar: Borracha com nylon e liga de zinco.	Unidad e	7	7	R\$ 40,00	R\$ 280,00	Serão disponibilizados para as equipes durante o torneio. Totalizando: 07 bombas x R\$ 40,00 valor unitário = R\$ 280,00.

**Valor Total da Etapa 3.1**

**R\$ 25.026,66**

**Etapa 3.2: 2ª COPA FUTSAL IBRES**

ITEM	Descrição Detalhada	Unidad e de Medida (Diária/ Mês/Mt s/Serviço/Unidade)	Quant	Total	Valor Unitário	Valor Total	Justificativa para aquisição/locação com memória de cálculo
------	---------------------	---	-------	-------	----------------	-------------	---





3.2.1	Aquisição bolas de futsal para as categorias iniciantes sub 09 e 11 Bolas Max 100.	Unidade	10	10	R\$ 95,00	R\$ 950,00	Serão disponibilizadas 10 bolas de futsal para ser utilizado pelas equipes durante a realização da copa de futsal para as categorias sub 09 e sub 11. Serão: 10 bolas x R\$ 95,00 valor unitário da bola. Totalizando R\$ 950,00.
3.2.2	Aquisição bolas de futsal para as categorias iniciantes sub 13 e 15 Bolas Max 200.	Unidade	10	10	R\$ 95,00	R\$ 950,00	Serão disponibilizadas 10 bolas de futsal para ser utilizado pelas equipes durante a realização da copa de futsal para as categorias sub 13 e sub 15. Serão: 10 bolas x R\$ 95,00 valor unitário da bola. Totalizando R\$ 950,00.
3.2.3	Aquisição de materiais de escritório. Caneta Bic cor azul, caixa com 50.	Unidade	2	2	R\$ 37,90	R\$ 75,80	Aquisição de material de escritório, caixa de caneta bic. Serão: 2 caixa x R\$ 37,90 valor unitário referente caixa. Totalizando R\$ 75,80.
3.2.4	Aquisição de materiais de escritório. Resma de papel A4.	Unidade	3	3	R\$ 26,03	R\$ 78,09	Aquisição de material de escritório, resma de papel A4. Serão: 3 resma x R\$ 26,03 valor unitário referente a resma. Totalizando R\$ 78,09.
3.2.5	Impressão e aplicação de Backdrop em Lona vinilica 440 gramas, com impressão 4/0, no formato 3,0m X 3,0m, acabamento ilhós, instalado no local do evento.	Unidad e	1	2	R\$ 349,50	R\$ 699,00	Material utilizado para a divulgação do torneio e pela Organização do Evento nos dias do torneio. Totalizando: 1 unidades backdrop x R\$ 349,58 valor unitário por impressão. Totalizando R\$



							349,58.
3.2.6	LOCAÇÃO DE 2 BANHEIRO QUÍMICO MODELO STANDARD + LIMPEZA , Características Gerais: Caixa de dejetos com assento, porta papel higiênico, piso antiderrapante em polietileno, identificação (masculino/feminino), ponto de ventilação natural, mictório, teto translúcido, fechadura de metal com sinalizador (livre/ocupado).	Diária	9	18	R\$ 200,00	R\$ 3.600,00	Serão utilizadas 2 diárias com manutenção e limpeza de 2 banheiros químicos (feminino e masculino) para as finais do evento. Totalizando: 32 diárias x R\$ 200,00 X 2 banheiros por diária (femenino e masculino = R\$ 3.600,00
3.2.7	LOCAÇÃO DE SONORIZAÇÃO: 01 Equipamento de som Locação, através de empresa especializada, de 01 (um) equipamento de som para ambiente externo, inclusos: 01 (um) DJ operador, 01 unidade de mixer, 01 (um) unidade de mesa de som equalizada com 12 canais no mínimo, 04 (quatro) unidades de caixas de som 500W RMS e 04 (quatro) unidades de microfones. Diária de 12 (DOZE) horas. Médio Porte.	Diária	9	9	R\$ 1.800,00	R\$ 16.200,00	Equipamento de sonorização utilizado durante o evento para as apresentações e divulgação de informações pertinentes torneio. Totalizando: 1 equipamentos de sons x R\$ 1.800,00 x 9 diárias = R\$ 16.200,00.
3.2.8	Locação de 20 Jogo de Mesa com 04 (quatro) Cadeiras, em Plástico Rígido	Diária	9	180	R\$ 15,00	R\$ 2.700,00	Aluguel de jogos de mesas e cadeiras para os dois dias de seletivas, sendo 20 jogos para cada dia. Sendo: 32 diárias x R\$ 15,00 x 20 jogos por dia = R\$ 9.600,00.
3.2.10	2 Fotógrafos para cobertura dos jogos fazendo acompanhamento dos jogos tirando fotos(Equipes, Torcidas, e Premiação) periodo de 8 hs.	Dária	9	18	R\$ 950,00	R\$ 17.100	2 Fotografos para fazer o acompanhamento dos jogos tirando fotos. Sendo: 9 diárias x 2 fotógrafos x R\$ 950,00 = R\$ 17.100,00.



3.2.11	AUXILIAR DE COORDENAÇÃO (40horas SEMANAIS)	Mês	1	1	R\$ 2.500	R\$ 2.500	O auxiliar de coordenação geral irá apoiar as ações. Será 1 coordenador x 1 meses (duração do contrato x R\$ 2.500,00 salário. Totalizando R\$ 2.500,00.
3.2.12	3 STAFF: pessoas que prestarão serviços de Staff durante a realização do evento, onde serão responsáveis por entrega dos kits e auxiliar corpo técnico durante o evento no que for necessário. Diária de 6 horas.	Diária	9	27	R\$ 160,00	R\$ 4.320	O STAFF irá apoiar as ações no dia do evento. Serão : 3 STAFF x 9 diárias x R\$ 160,00 valor referente a diária. Totalizando R\$ 4.320,00.
3.2.13	Locação de 01 (uma) BARRAQUINHAS DE ALGODÃO DOCE, fornecimento ilimitado aos alunos, durante o período de 04 (quatro) horas com a presença de 01 (um) monitor para cada barracquinha.	Diária	1	1	R\$ 350,00	R\$ 350,00	Empresa especializada em fornecimento de ALGODÃO DOCE com UMA BARRAQUINHAS para distribuição de algodão doce na final da Copa Futsal = R\$ 350,00 x 1 diária = R\$ 350,00.
3.2.14	Locação de 01 (uma) BARRAQUINHAS DE PIPOCA, fornecimento ilimitado alunos, durante o período de 04 (quatro) horas com a presença de 01 (um) monitor para cada barracquinha	Diária	1	1	R\$ 371,11	R\$ 371,11	Empresa especializada em fornecimento de PIPOCA com uma BARRAQUINHA para distribuição para publico presennte na final do evento . Sendo: R\$ 371,11,00 x 1 diária = R\$ 371,11
3.2.15	Locação 02 (duas) CAMAS ESLÁTICAS com 01 (um) monitor responsável por CAMA ESLÁTICA, pelo período de 04 (quatro) horas, CAMAS ESLÁTICAS de 4,3 metros de diâmetro, para crianças de até 12 anos. Capacidade mínima de 03 crianças por vez, com escada e com proteção lateral	Diária	2	2	R\$ 398,00	R\$ 796,00	Locação de CAMAS ESLÁTICAS (1 cama) para uso no do publico presente no final da competição. Sendo: R\$ 398,00 x 1 diária x 2 unidades = R\$ 796,00.
<b>Valor Total da Etapa 3.2</b>						<b>R\$ 49.999,50</b>	
<b>Etapa 3.3: ESCOLA DE FUTEBOL CLUBE BRAZLÂNDIA / IBRES</b>							



ITEM	Descrição Detalhada	Unidad e de Medida (Diária/ Mês/Mt s/Serviço/Unidade)	Quant	Total	Valor Unitário	Valor Total	Justificativa para aquisição/locação com memória de cálculo
3.3.1	Aquisição de bolas de futebol de campo oficial para treinos e jogos, categorias sub 15,17e20. Bola oficial n°5, termotec dupla colagem, de 420 a 460g, 14 gomos, circunferência 68 a 70cm.	Unidade	60	60	R\$ 159,00	R\$ 9.540,00	Material será utilizado pelos atletas para treinos e jogos nas categorias sub 15, sub 17 e 20. Serão 60 bolas x R\$ 159,00 valor unitário por bola. Totalizando R\$ 9.540,00.
3.3.2	Impressão e aplicação de Backdrop em Lona vinilica 440 gramas, com impressão 4/0, no formato 3,0m X 3,0m, acabamento ilhós, instalado no local do evento.	Unidad e	2	2	R\$ 349,58	R\$ 699,16	Material utilizado para a divulgação do torneio. Totalizando: 2 unidades backdrop x R\$ 400,00 = R\$ 800,00.
3.3.3	3 Instrutores/ Treinador ( 20 HORAS semanais). Não será necessário formação específica, apenas experiência em futebol de campo	Mês	4	12	R\$ 1.600,00	R\$ 19.200,00	3 intutores/treinadores para preparação física dos atletas x 4 meses duração do contrato x R\$ 1.600,00 salário mensal. Totalizando R\$ 19.200,00
3.3.4	Auxiliar Administrativo (40 horas semanais)	Mês	4	4	R\$ 1.500,00	R\$ 6.000,00	Para auxiliar nas demandas pedagógicas e administrativas como: inscrição, atendimento aos pais, controle de frequência. Será 01 auxiliar administrativo x 4 meses duração do contrato x R\$ 1.500,00 salário mensal. Totalizando R\$ 6.000,00.



3.3.5	Kit Uniforme DryFit shorte DryFit, camisa DryFit meia 100% algodão	unidade	150	150	R\$ 90,00	R\$ 13.500,00	Material será utilizado pelos atletas para treinos e jogos. Serão 150 kits x R\$ 90,00 valor unitário por kit. Totalizando R\$ 13.500,00.
3.7.9	empresa de fotografia e filmagem para cobertura mensal das atividades fazendo acompanhamento dos jogos tirando fotos(Equipes, Torcidas, e Premiação) periodo de 40 hs.	Mês	4	4	R\$ 2.900,00	R\$ 11.600,00	Fotografo e cinegrafista para fazer o acompanhamento do projeto tirando fotos e filmando (Equipes participantes, e Premiação) o fotografoe cinegrafista irão cobrir o evento trabalhando durante o projeto sendo : mensal x fotógrafo e cinegrafista 1.450,00 mensais cada x 2 = R\$ 2.900,00 x 4 meses = R\$ 11.600,00.
3.3.7	AUXILIAR DE COORDENAÇÃO (40horas SEMANAIS)	Mês	4	4	R\$ 2.500,00	R\$ 10.000,00	O auxiliar de coordenação geral irá apoiar as ações. Será 1 coordenador x 4 meses (duração do contrato x R\$ 2.500,00 salário. Totalizando R\$ 10.000,00.
<b>Valor Total da Etapa 3.3</b>						<b>R\$ 70.539,16</b>	

**Etapa 3.4: 2º PASSEIO CICLÍSTICO /IBRES**

ITEM	Descrição Detalhada	Unidad e de Medida (Diária/ Mês/Mt s/Serviço)	Quant	Total	Valor Unitário	Valor Total	Justificativa para aquisição/locação com memória de cálculo
------	---------------------	---	-------	-------	----------------	-------------	---



3.4.1	Aquisição de camisetas Manga curta raglan, gola costurada em malha PV canelado com acabamento em V, cor a definir, personalizada em serigrafia à base d' água (frente/costas) Material: Meia malha PV anti- pilling 67% poliéster e 33% viscose. Tamanhos PP, P, M, G, GG, XG, XGG	Unidade	200	200	R\$ 25,90	R\$ 5.180,00	Serão disponibilizadas uma camiseta para a equipe e para os participantes do passeio ciclístico. Serão 200 camisetas x R\$ 25,90 por camiseta. Totalizando R\$ 5.180,00.
3.4.2	Squeeze plástico personalizado na capacidade de 500 ml com tampa de rosca.	Unidade	200	200	R\$ 9,73	R\$ 1.946,00	O item será utilizado distribuídos aos alunos/atletas para ser utilizado nos treinos e jogos durante a realização deste projeto. Serão 200 squeeze x R\$ 9,73 valor unitário. Totalizando R\$ 1.946,00.
3.4.3	LOCAÇÃO SONORIZAÇÃO: Equipamento de som Locação, através de empresa especializada, de 01 (um) equipamento de som para ambiente externo, incluso: 01 (um) DJ operador, 01 unidade de mixer, 01 (um) unidade de mesa de som equalizada com 12 canais no mínimo, 04 (quatro) unidades de caixas de som 500W RMS e 04 (quatro) unidades de microfones. Diária de 8 (oito) horas. Médio porte.	Diária	1	1	R\$ 1.600,00	R\$ 1.600,00	Equipamento de sonorização uma diária para o evento para as apresentações e divulgação de informações pertinentes torneio. Totalizando: 1 equipamentos de sons x R\$ 1.600,00 = R\$ 1.600,00.
3.4.4	Serviço de locação de ambulância -UTE móvel: Ambulância equipada de acordo com as normas da vigilância sanitária, (conforme portaria MS nº 2.048/02). Descrição da tripulação: 01 enfermeiro/técnico de médico/enfermagem e um motorista/socorrista.	Diária	1	1	R\$ 1.439,50	R\$ 1.439,50	Ambulância para apoio e segurança para os participantes do evento. Será 01 diária x R\$ 1.439,50 valor por diária. Totalizando R\$ 1.439,50.



3.4.5	Locação de 2 banheiros químicos modelo standard + LIMPEZA , características gerais: caixa de dejetos com assento, porta papel higiênico, piso antiderrapante em polietileno, natural, mictório, teto translúcido, fechadura de identificação (masculino/feminino), ponto de ventilação metal com sinalizador (livre/ocupado).	Diária	1	2	R\$ 200,00	R\$ 400,00	Banheiros a ser usado para apoio no passeio ciclístico um na entrada e outro no final do percurso. Serão utilizadas 1 diária da locação de 02 banheiros químicos para realização do torneio. Totalizando: 1 diária x 02 unidades de banheiro químico x R\$ 200,00 valor da diária. Totalizando R\$ 400,00.
3.4.6	Os 08 STAFF será responsável pela organização do evento, entrega das medalhas, kits lanches e água. Carga horária 6 horas.	Diária	1	8	R\$ 160,00	R\$ 1.280,00	O STAFF irá apoiar as ações no dia do evento. Serão oito STAFF 8 x1 diária x R\$ 160,00 valor referente a diária. Totalizando R\$ 1.280,00.
3.4.7	3 Fotografos Fará o acompanhamento da competição tirando fotos (Equipes, Torcidas e Premiação)	Diária	1	3	R\$ 950,00	R\$ 2.850,00	Os fotógrafos vão acompanhar o evento em tres pontos diferente durante o percurso, sendo pago diárias. Portanto serão 1 diária x R\$ 950,00 x 3 fotografos = R\$ 2.850,00.
3.4.8	Serviço de locação 02 Tendas piramidal montada no local de 3x3m. Confeccionadas em tubos de aço carbono galvanizado, lona branca reforçada comtratamento anti-mofo, anti-UV e auto-extinguível (retardante a chama).	Diária	1	2	R\$ 250,00	R\$ 500,00	Serão utilizadas 1 diárias da tenda para realização do passeio ciclístico. Totalizando: 1 diária x R\$ 250,00 x 2 tendas = R\$ 500,00.
3.4.9	Locação de 8 Jogo de Mesa com 04 (quatro) Cadeiras, em Plástico Rígido	Diária	1	8	R\$ 15,00	R\$ 120,00	Aluguel de jogos de mesas e cadeiras para os dois dias de seletivas, sendo 7 jogos para cada dia. Sendo: 1 diárias x R\$ 15,00 x 8 jogos = R\$ 120,00.





3.4.10	Impressão e aplicação de Backdrop em Lona vinilica 440 gramas, com impressão 4/0, no formato 3,0m X 3,0m, acabamento ilhós, instalado no local do evento.	Unidade	1	1	R\$ 349,58	R\$ 349,58	Material utilizado para a divulgação do torneio e pela Organização do Evento nos dias do torneio. Totalizando: 1 unidades backdrop x R\$ 349,58 valor unitário por impressão. Totalizando R\$ 349,58.
3.4.11	Serviço de locação 01 Tenda Piramidal montada no local de 10 x 10 m. Confeccionadas em tubos de aço carbono galvanizado, lona branca reforçada com tratamento anti-mofo, anti-UV e auto-extinguível (retardante a chama).	Diária	1	1	R\$ 650,00	R\$ 650,00	Serão utilizadas 1 diárias da tenda para realização do passeio ciclistico. Totalizando: 1 diária x R\$ 650,00 x 1 tendas = R\$ 650,00.
3.4.12	Água mineral Sem Gás em Copo. Agua em copo identificadas no rótulo, 200 ml.	Unidade	1.000	1.000	R\$ 0,78	R\$ 780,00	Serão distribuídos aos atletas, comissão técnica, equipe de arbitragem durante o torneio. Totalizando: 1.000 copos de água x R\$ 1,00 valor unitário = R\$ 780,00.

**Valor Total da Etapa 3.4**

**R\$ 17.030,08**

**Etapa 3.5: ESCOLA DE JIU-JITSU /IBRES**

ITEM	Descrição Detalhada	Unidad e de Medida (Diária/ Mês/Mt s/Serviço/Unidade)	Quant	Total	Valor Unitário	Valor Total	Justificativa para aquisição/locação com memória de cálculo
3.5.1	3 Instrutores de Artes Marciais (20 horas semanais) –Com experiência na modalidade	Mês	4	12	R\$ 1.600,00	R\$ 19.200,00	3 instrutores de artes marciais para preparação física dos atletas x 4 meses duração do contrato 3 x 1.600,00 x 4 = R\$ 19.200,00.



3.5.2	02 monitores (20 horas semanais)	Mês	4	8	R\$ 800,00	R\$ 6.400,00	Os monitores irão auxiliar os instrutores e os alunos durante as aulas de Jiu-jitsu. Serão: 2 monitores x 4 meses duração contrato x R\$ 800,00 salário mensal. Totalizando R\$ 6.400,00.
3.5.3	01 AUXILIAR DE COORDENAÇÃO (30 horas semanais)	Mês	4	4	R\$ 2.400,00	R\$ 9.600,00	Auxiliar irá apoiar as ações, aulas e organizar equipe para competições. Será 1 auxiliar de coordenação x 4 meses duração do contrato x R\$ 2.400,00. Totalizando R\$ 9.600,00.
3.5.4	Impressão e aplicação de Backdrop em Lona vinilica 440 gramas, com impressão 4/0, no formato 3,0m X 3,0m, acabamento ilhós, instalado no local do evento.	Unidade	2	2	R\$ 349,58	R\$ 699,16	Material utilizado para a divulgação do torneio e pela Organização do Evento nos dias do torneio. Totalizando: 2 unidades backdrop x R\$ 349,58 valor unitário por impressão. Totalizando R\$ 699,16.
3.5.5	Aquisição de placas de tatame, 30mm, 1mx1m, dupla face em EVA.	Unidade	220	220	R\$ 100,00	R\$ 22.000,00	Serão utilizados na realização das aulas da <b>ESCOLA DE JIU-JITSU /IBRES</b> placas de tatame. Totalizando: 220 x 100,00= R\$ 22.000,00.
3.5.6	Empresa de fotografia e filmagem para cobertura mensal das atividades fazendo acompanhamento das lutas fotos (Equipes, Torcidas, e Premiação) período de 40 hs.	Mês	2	4	R\$ 2.900,00	R\$ 11.600,00	Fotógrafo e cinegrafista para fazer o acompanhamento do projeto tirando fotos e filmando (Equipes participantes, e Premiação) o fotógrafo e cinegrafista irão cobrir o evento trabalhando durante o projeto sendo : mensal x fotógrafo e



							cinematografista 1.450,00 mensais cada x 2 = R\$ 2.900,00 x 4 meses = R\$ 11.600,00.
<b>Valor Total da Etapa 3.5</b>						<b>R\$ 69.499,16</b>	
<b>Etapa 3.6: 2º CAMPEONATO BRASILENSE DE CANOAGEM E PARACANOAGEM DE VELOCIDADE</b>							
<b>ITEM</b>	<b>Descrição Detalhada</b>	<b>Unidade e de Medida (Diária/ Mês/Mts/Serviço/Unidade)</b>	<b>Quant</b>	<b>Total</b>	<b>Valor Unitário</b>	<b>Valor Total</b>	<b>Justificativa para aquisição/locação com memória de cálculo</b>
3.6.1	Serviço de locação, de 1 Tenda Piramidal montada no local de 5x5m, confeccionadas em tubos de aço carbono galvanizado, lona branca reforçada com tratamento antimofa, anti-UV e auto extingüível (retardante a chama).	Diária	2	2	R\$ 483,33	R\$ 966,66	Serão utilizadas 2 diárias da tenda (5x5m) para realização da seletiva. Totalizando: 2 diárias x R\$ 483,33 = R\$ 966,66.
3.6.2	Serviço de locação de ambulância UTE móvel: Ambulância equipada de acordo com as normas da vigilância sanitária, (conforme portaria MS nº 2.048/02). Descrição da tripulação: 01 enfermeiro/técnico de médico/enfermagem e um motorista	Diária	2	2	R\$ 1.530,00	R\$ 3.060,00	Ambulância para apoio e segurança para os participantes do evento. 2 diárias x 1.530,00 = R\$ 3.060,00.
3.6.3	Aquisição de Pointa ancora narciso garateia 2kg 0414 poita de 4 ganchos possui argola para fixar o cabo com corda.	Unidade	40	40	R\$ 70,00	R\$ 2.800,00	Material será adquirido para ser usado durante a competição para segurar as boias nos dois dias de competições. 40 x R\$ 70,00 = 2.800,00.



3.6.4	Boias para raias flutuantes –em 1M. Fabricado em Polietileno.	Unidade	20	20	R\$ 90,00	R\$ 1.800,00	Material será adquirido para ser usado durante a competição na demarcação das raias nos dois dias de competições. 20 x R\$ 90,00 = 1.800,00.
3.6.5	Locação de 30 Jogo de Mesa com 04 (quatro) Cadeiras, em Plástico Rígido	Jogo	2	30	R\$ 15,00	R\$ 450,00	Aluguel de jogos de mesas e cadeiras para os dois dias de seletivas, sendo 8 jogos para cada dia. Sendo: 30 x R\$ 15,00 = R\$ 450,00.
3.6.6	Aquisição de SONORIZAÇÃO : Equipamento de som Locação, através de empresa especializada, de 01 (um) equipamento de som para ambiente externo, inclusos: 01 (um) DJ operador, 01 unidade de mixer, 01 (um) unidade de mesa de som equalizada com 12 canais no mínimo, 04 (quatro) unidades de caixas de som 500W RMS e 04 (quatro) unidades de microfones. Diária de 8 (oito) horas. Medio Porte.	Diária	2	2	R\$ 1.600,00	R\$ 3.200,00	Equipamento de sonorização utilizado durante o evento para as apresentações e divulgação de informações pertinentes torneio. Totalizando: 3 x 1.600,00 = R\$ 3.200,00.
3.6.7	Monitores de 1 STAFF: pessoas que prestarão serviços de Staff durante a realização do evento, onde serão responsáveis por entrega dos kits e auxiliar corpo técnico durante o evento no que for necessário. Diária de 6 horas	Diária	2	2	R\$ 160,00	R\$ 320,00	Apoio de execução da seletiva e monitorar os atletas durante as competições e auxiliando nas atividades sendo: 2 diárias de R\$160,00 x 1 monitores = R\$ 320,00.
3.6.8	AUXILIAR DE COORDENAÇÃO . Diária de 6 horas	Diária	2	2	R\$ 250,00	R\$ 500,00	03 Diárias de auxiliar de coordenação que irão apoiar as ações e supervisionar e organizar as equipes para as competições sendo: 2 diárias x 250,00 = 500,00.



3.6.9	Empresa com dois fotografos para cobertura dos jogos fazendo acompanhamento dos jogos tirando fotos(Equipes, Torcidas, e Premiação) periodo de 8 hs.	Diária	2	4	R\$ 950,00	R\$ 3.800,00	2 Fotografos para fazer o acompanhamento da competições tirando fotos(Equipes participantes, e Premiação) o fotografo ira cobrir cada dia de evento trabalhando durante o final de semana sendo : 2 diárias x 2 fotógrafo x R\$ 950,00= R\$ 3.800,00.
3.6.10	Água mineral Sem Gás em Copo. Agua em copo identificadas no rótulo, 200 ml.	Unidade	1.000	1.000	R\$ 1,00	R\$ 1.000,00	Serão distruibuidas para os atletas nos três dias de competições. Sendo: 1.000 unidades x R\$ 1,00 por copo = R\$ 1.000,00.
3.6.11	Serviço de locação de 2 Tendas Piramidal montada no local de 3x3m, confeccionadas em tubos de aço carbono galvanizado, lona branca reforçada com tratamento antimoho, anti-UV e auto extingüível (retardante a chama).	Diária	2	4	R\$ 250,00	R\$ 1.000,00	Serão utilizadas 3 diárias da tenda (3x3m) para realização da seletiva. Totalizando:2 diárias x R\$ 250,00 x 2 unidades de tenda = R\$ 1.000,00.
3.6.12	Serviço de locação de 1 Tenda Piramidal montada no local de 10x10m, confeccionadas em tubos de aço carbono galvanizado, lona branca reforçada com tratamento antimoho, anti-UV e auto extingüível (retardante a chama).	Diária	2	2	R\$ 650,00	R\$ 1.300,00	Serão utilizadas 3 diárias da tenda (10x10m) para realização da seletiva. Totalizando:2 diárias x R\$ 650,00 x 1 unidade de tenda = R\$ 1.300,00.

**Valor Total da Etapa 3.6**

**R\$ 20.066,66**

**ETAPA 3.7: COORDENAÇÃO GERAL DOS PROJETOS**

ITEM	Descrição Detalhada	Unidad e de Medida (Diária/ Mês/Mt s/Serviço/Unidade)	Quant	Total	Valor Unitário	Valor Total	Justificativa para aquisição/locação com memória de cálculo
------	---------------------	---	-------	-------	----------------	-------------	---



3.7.2	Assessoria Contábil	Mês	4	4	R\$ 1.778,40	R\$ 7.113,60	Será um profissional que irá fazer a contabilidade fiscal das notas fiscais de todo evento e elaboração do relatório financeiro Totalizando: 4 meses x R\$ 1.800,00=R\$ 7.113,60.
3.7.3	Assessoria Jurídica	Mês	4	4	R\$ 3.289,90	R\$ 13.159,60	Será o profissional que irá alinhar todas as questões jurídicas emergentes a realização do projeto. Valor apurado conforme determinação de ordens da OAB/DF e do estatuto da advocacia instituído na lei 8.906/1994, na qual os contratos de assessoria mensal deverão obedecer o valor do piso mínimo determinado no item 116 da tabela de honorários da OABDF no valor de 10 URH. URH fevereiro 2022: R\$ 328,99 X 10 = R\$ 3.289,90. Sendo: 4 meses x R\$ 3.289,90 = R\$ 13.159,60.
3.7.4	1 WEB DESIGNER E GRÁFICO - Profissional responsável pela Criação de layouts, banners, projetos, scripts melhoria da estrutura dos sites, prestação de serviço para alimentação dos conteúdos e manutenção so site e redes sociais	Serviço	1	1	R\$ 3.600,00	R\$ 3.600,00	Serviços e Produtos que serão entregues: 1) Criação de toda identidade visual e demais artes visuais e peças publicitárias; 2) Atualizações de Site com adequação das peças publicitárias/comunicação para inserção no site e aplicativos. Emissão de Relatórios de todo período de prestação do serviço, em especial por relatórios do



							google analytics Sendo: 1 serviço x R\$ 3.600,00 = R\$ 3.600,00.
<b>VALOR TOTAL DA ETAPA 3.8</b>							<b>R\$ 23.873,20</b>
<b>VALOR TOTAL DA META 3</b>							<b>R\$ 276.034.42</b>
<b>META 4.: RECURSOS HUMANOS -RH</b>							
<b>ETAPA 4.1: COORDENAÇÃO GERAL E DIRETORES DO PROJETO</b>							
<b>ITEM</b>	<b>Descrição Detalhada</b>	<b>Unidad e de Medida (Diária/ Mês/Mt s/Serviço/Unidade)</b>	<b>Quant</b>	<b>Total</b>	<b>Valor Unitário</b>	<b>Valor Total</b>	<b>Justificativa para aquisição/locação com memória de cálculo</b>
4.1.1	1 DIRETOR EXECUTIVO (40 HORAS semanais)	Mês	4	4	R\$ 3.500,00	R\$ 14.000,00	Responsável por resolver e tomar decisões importantes, gerenciar as operações gerais do projeto e atuar como o ponto central de comunicação entre o operacional e o administrativo. Será 01 coordenador executivo x por 4 mês x R\$ 3.500,00 remuneração mensal. Totalizando: R\$ 14.000,00
4.1.2	1 DIRETOR FINANCEIRO (40 horas semanais)	Mês	4	4	R\$ 3.500,00	R\$ 14.000,00	Responsável pelo monitoramento e controle financeiro do projeto de acordo com o cronograma de desembolso e prestação de contas. Será 01 coordenador executivo x por 4 mês x





							R\$3.500,00 remuneração mensal. Totalizando: R\$ 14.000,00.
4.1.3	1 COORDENADOR GERAL DO PROJETO (40 HORAS semanais)	Mês	04	4	R\$ 3.300,00	R\$ 13.200,00	Responsável por coordenar todos os aspectos do projeto em todas as suas etapas para que ele se efetive conforme o planejado. Ele desenvolverá e acompanhará o Totalizando: R\$ 14.152,00 planejamento, a divulgação, a execução e a entrega dos produtos de todas as etapas do projeto. Será 01 Coordenador Geral x 04 meses x R\$ 3.538,00 remuneração mensal.
4.1.4	1 ASSISTENTE ADMINISTRATIVO	Mês	04	4	R\$ 1.400,00	R\$ 5.600,00	Para auxiliar nas demandas e administrativas como: inscrição, atendimento aos responsáveis e auxiliar nas demandas da equipe de coordenação. Será 01 auxiliar administrativo x 4 meses duração do contrato x R\$ 1.400,00 salário mensal. Totalizando R\$ 5.600,00.
<b>Valor Total da Etapa 4.1</b>						<b>R\$ 46.800,00</b>	
<b>VALOR TOTAL DA META 4</b>						<b>R\$ 46.800,00</b>	
<b>META 5 - ALIMENTAÇÃO - TRANSPORTE E COMPETIÇÕES</b>							
<b>Etapa 5.1: ESCOLA DE FUTEBOL CLUBE BRAZLÂNDIA/ - IBRES</b>							
ITEM	Descrição Detalhada	Unidad e de Medida (Diária/ Mês/Mt s/Serviço/Unidade)	Quant	Total	Valor Unitário	Valor Total	Justificativa para aquisição/locação com memória de cálculo



5.1.1	KIT LANCHE: 01(um) Suco de Caixinha com 200ml; 01 (um) Sanduiche de pão de hamburguês com presunto e queijo mussarela; 01 (uma) Fruta da época; 01 (um) bolinho doce servido em embalagem individual de no mínimo 45g. O lanche deve ser servido em embalagem individual e descartáveis.	Unidade	6000	6000	R\$ 11,79	R\$ 70.740,00	Será fornecido 3 vezes por semana durante 4 meses KIT LANCHES aos alunos participantes: 6.000 kits x 11,79 = R\$ 70.740,00
<b>Valor Total da Etapa 5.1</b>						<b>R\$ 70.740,00</b>	
<b>Etapa 5. 2: ESCOLA DE JIU JITSU/ IBRES</b>							
ITEM	Descrição Detalhada	Unidad e de Medida (Diária/ Mês/Mt s/Serviço/Unidade)	Quant	Total	Valor Unitário	Valor Total	Justificativa para aquisição/locação com memória de cálculo
5.2.1	KIT LANCHE: 01(um) Suco de Caixinha com 200ml; 01 (um) Sanduiche de pão de hamburguês com presunto e queijo mussarela; 01 (uma) Fruta da época; 01 (um) bolinho doce servido em embalagem individual de no mínimo 45g. O lanche deve ser servido em embalagem individual e descartáveis.	Unidade	3.500	3.500	R\$ 11,79	R\$ 41.265,00	Será fornecido 3 vezes por semana durante 4 meses KIT LANCHES aos alunos participantes: R\$ 11,79 = R\$ 41.265,00
<b>Valor Total da Etapa 5.2</b>						<b>R\$ 41.265,00</b>	
<b>Etapa 5.3 - 2º CAMPEONATO BRASILIENSE DE CANOAGEM E PARACANOAGEM DE VELOCIDADE</b>							
ITEM	Descrição Detalhada	Unidad e de Medida (Diária/ Mês/Mt s/Serviço/Unidade)	Quant	Total	Valor Unitário	Valor Total	Justificativa para aquisição/locação com memória de cálculo



5.3.1	KIT LANCHE: 01(um) Suco de Caixinha com 200ml; 01 (um) Sanduiche de pão de hamburguês com presunto e queijo mussarela; 01 (uma) Fruta da época; 01 (um) bolinho doce servido em embalagem individual de no mínimo 45g. O lanche deve ser servido em embalagem individual e descartáveis.	Unidade	80	80	R\$ 11,79	R\$ 943,20	Será fornecido para 40 atletas 2 vezes por dia durante 2 dias de seletiva KIT LANCHES aos participantes : 80 kits x 11,79 = R\$943,20.
<b>Valor Total da Etapa 5.3</b>						<b>R\$ 943,20</b>	
<b>Etapa 5.4: 2º PASSEIO CICLISTICO- IBRES</b>							
ITEM	Descrição Detalhada	Unidad e de Medida (Diária/ Mês/Mt s/Serviço/Unidade)	Quant	Total	Valor Unitário	Valor Total	Justificativa para aquisição/locação com memória de cálculo
5.4.1	KIT LANCHE: 01(um) Suco de Caixinha com 200ml; 01 (um) Sanduiche de pão de hamburguês com presunto e queijo mussarela; 01 (uma) Fruta da época; 01 (um) bolinho doce servido em embalagem individual de no mínimo 45g. O lanche deve ser servido em embalagem individual e descartáveis.	Unidade	200	200	R\$ 11,79	R\$ 2.358,00	Será fornecido fornecimento de KIT LANCHES aos inscritos no passeio ciclístico para os participantes presentes sendo (200 inscritos): 200 kits x 11,79 = R\$12.358,00.
<b>Valor Total da Etapa 5.4</b>						<b>R\$ 2.358,00</b>	
<b>VALOR TOTAL DA META 5</b>						<b>R\$ 115.306,20</b>	
<b>VALOR TOTAL DO TERMO DE FOMENTO</b>						<b>R\$ 497.288,22</b>	



## 6 DIVULGAÇÕES E IDENTIFICAÇÕES DO EVENTO

A divulgação será feita através de Mídias Sociais da através do instagram do IBRES e Site: [www.ibres.org.br](http://www.ibres.org.br) com fotos que serão tiradas, com Banner a ser produzido por este termo de fomento e que serão colocados nos locais onde acontecerão as competições, durante todo período de realização.

## 7. Previsão de Receitas

PREVISÃO DE RECEITAS (inclusive recursos complementares)		
QTD.	Nome	Receitas
1	<i>Emenda Parlamentar do Deputado IOLANDO ALMEIDA</i>	<b>R\$ 497.288,22</b>
5	<i>Contrapartida em bens e serviços RECURSOS PRÓPRIOS</i>	<b>R\$ 31.420,00</b>
<b>Total</b>		<b>R\$ 528.708,22</b>

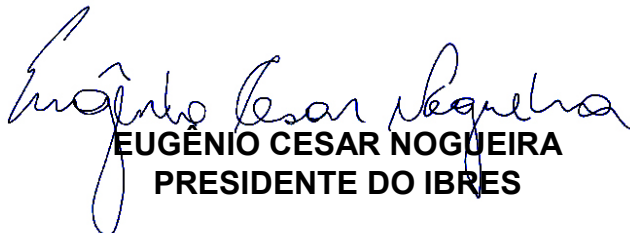

Brasília-DF, 14abril de 2023

  
**EUGÊNIO CESAR NOGUEIRA**  
**PRESIDENTE DO IBRES**

**ANEXOS**

**ANEXO I -2ª COPA FUTSAL IBRES**

**DATA: 22/04/2023 a20/05/2023**

**LOCAL: BALNEÁRIO VEREDINHA BRAZLÂNDIA (Quadra 01 e Quadra 02)  
QD 04 SETOR TRADICIONAL**

**CHAVEAMENTO**

CHAVE A	CHAVE B
1	5
2	6
3	7
4	8

**QNC 11 Lote 1 – Salas 400 a 405 – Av. Samdu Norte - Taguatinga-DF - CEP 72.115-610**

**CNPJ 12.687.473/0001-98 - (61) 99658-1560**

**ibres.org.br falecom@ibres.org.br**





**TABELA DE JOGOS FUTSAL  
CATEGORIA SUB 09**

JG	DATA	DIA	HORA	EQUIPE A	CH	EQUIPE B	LOCAL
01	22-04	SAB	08:30	1	A	2	BALNEÁRIO QUADRA 02
02	22-04	SAB	09:00	3	A	4	BALNEÁRIO QUADRA 02
03	22-04	SAB	09:30	5	B	6	BALNEÁRIO QUADRA 02
04	22-04	SAB	10:00	7	B	8	BALNEÁRIO QUADRA 02
05	22-04	SAB	10:30	1	A	3	BALNEÁRIO QUADRA 02
06	22-04	SAB	11:00	2	A	4	BALNEÁRIO QUADRA 02
07	22-04	SAB	11:30	5	B	7	BALNEÁRIO QUADRA 02
08	22-04	SAB	12:00	6	B	8	BALNEÁRIO QUADRA 02
09	22-04	SAB	12:30	1	A	4	BALNEÁRIO QUADRA 02
10	22-04	SAB	13:00	2	A	3	BALNEÁRIO QUADRA 02
11	22-04	SAB	13:30	5	B	8	BALNEÁRIO QUADRA 02
12	22-04	SAB	14:00	6	B	7	BALNEÁRIO QUADRA 02
13	22-04	SAB	14:30	1	AB	5	BALNEÁRIO QUADRA 02
14	22-04	SAB	15:00	2	AB	6	BALNEÁRIO QUADRA 02
15	22-04	SAB	15:30	3	AB	7	BALNEÁRIO QUADRA 02
16	22-04	SAB	16:00	4	AB	8	BALNEÁRIO

QNC 11 Lote 1 – Salas 400 a 405 – Av. Samdu Norte - Taguatinga-DF - CEP 72.115-610

CNPJ 12.687.473/0001-98 - (61) 99658-1560

ibres.org.br falecom@ibres.org.br



17	23-04	DOM	08:30	1	AB	6	QUADRA 02 BALNEÁRIO QUADRA 02
18	23-04	DOM	09:00	2	AB	7	BALNEÁRIO QUADRA 02
19	23-04	DOM	09:30	3	AB	8	BALNEÁRIO QUADRA 02
20	23-04	DOM	10:00	4	AB	5	BALNEÁRIO QUADRA 02
21	23-04	DOM	10:30	1	AB	7	BALNEÁRIO QUADRA 02
22	23-04	DOM	11:00	2	AB	8	BALNEÁRIO QUADRA 02
23	23-04	DOM	11:30	3	AB	5	BALNEÁRIO QUADRA 02
24	23-04	DOM	12:00	4	AB	6	BALNEÁRIO QUADRA 02
25	23-04	DOM	12:30	1	AB	8	BALNEÁRIO QUADRA 02
26	23-04	DOM	13:00	2	AB	5	BALNEÁRIO QUADRA 02
27	23-04	DOM	13:30	3	AB	6	BALNEÁRIO QUADRA 02
28	23-04	DOM	14:00	4	AB	7	BALNEÁRIO QUADRA 02
29	07-05	SAB	08:30	2º A	X	2º B	BALNEÁRIO QUADRA 01
30	07-05	SAB	09:10	1º A	X	1º B	BALNEÁRIO QUADRA 01

### CHAVEAMENTO

CHAVE A	CHAVE B
1	5
2	6
3	7

QNC 11 Lote 1 – Salas 400 a 405 – Av. Samdu Norte - Taguatinga-DF - CEP 72.115-610

CNPJ 12.687.473/0001-98 - (61) 99658-1560

ibres.org.br falecom@ibres.org.br





4

8

**TABELA DE JOGOS FUTSAL  
CATEGORIA SUB 11**

JG	DATA	DIA	HORA	EQUIPE A	CH	EQUIPE B	LOCAL
01	22-04	SAB	08:30	1	A	2	BALNEÁRIO QUADRA 01
02	22-04	SAB	09:00	3	A	4	BALNEÁRIO QUADRA 01
03	22-04	SAB	09:30	5	B	6	BALNEÁRIO QUADRA 01
04	22-04	SAB	10:00	7	B	8	BALNEÁRIO QUADRA 01
05	22-04	SAB	10:30	1	A	3	BALNEÁRIO QUADRA 01
06	22-04	SAB	11:00	2	A	4	BALNEÁRIO QUADRA 01
07	22-04	SAB	11:30	5	B	7	BALNEÁRIO QUADRA 01
08	22-04	SAB	12:00	6	B	8	BALNEÁRIO QUADRA 01
09	22-04	SAB	12:30	1	A	4	BALNEÁRIO QUADRA 01
10	22-04	SAB	13:00	2	A	3	BALNEÁRIO QUADRA 01
11	22-04	SAB	13:30	5	B	8	BALNEÁRIO QUADRA 01
12	22-04	SAB	14:00	6	B	7	BALNEÁRIO QUADRA 01
13	22-04	SAB	14:30	1	AB	5	BALNEÁRIO QUADRA 01
14	22-04	SAB	15:00	2	AB	6	BALNEÁRIO QUADRA 01
15	22-04	SAB	15:30	3	AB	7	BALNEÁRIO

QNC 11 Lote 1 – Salas 400 a 405 – Av. Samdu Norte - Taguatinga-DF - CEP 72.115-610

CNPJ 12.687.473/0001-98 - (61) 99658-1560

ibres.org.br falecom@ibres.org.br



							QUADRA 01
16	22-04	SAB	16:00	4	AB	8	BALNEÁRIO QUADRA 01
17	23/04	DOM	08:30	1	AB	6	BALNEÁRIO QUADRA 01
18	23/04	DOM	09:00	2	AB	7	BALNEÁRIO QUADRA 01
19	23/04	DOM	09:30	3	AB	8	BALNEÁRIO QUADRA 01
20	23/04	DOM	10:00	4	AB	5	BALNEÁRIO QUADRA 01
21	23/04	DOM	10:30	1	AB	7	BALNEÁRIO QUADRA 01
22	23/04	DOM	11:00	2	AB	8	BALNEÁRIO QUADRA 01
23	23/04	DOM	11:30	3	AB	5	BALNEÁRIO QUADRA 01
24	23/04	DOM	12:00	4	AB	6	BALNEÁRIO QUADRA 01
25	23/04	DOM	12:30	1	AB	8	BALNEÁRIO QUADRA 01
26	23/04	DOM	13:00	2	AB	5	BALNEÁRIO QUADRA 01
27	23/04	DOM	13:30	3	AB	6	BALNEÁRIO QUADRA 01
28	23/04	DOM	14:00	4	AB	7	BALNEÁRIO QUADRA 01
29	07/05	DOM	08:30	2º A	X	2º B	BALNEÁRIO QUADRA 01
30	07/05	DOM	09:10	1º A	X	1º B	BALNEÁRIO QUADRA 01

**CHAVEAMENTO**

<b>CHAVE A</b>	<b>CHAVE B</b>
----------------	----------------

**QNC 11 Lote 1 – Salas 400 a 405 – Av. Samdu Norte - Taguatinga-DF - CEP 72.115-610**

**CNPJ 12.687.473/0001-98 - (61) 99658-1560**

**ibres.org.br falecom@ibres.org.br**



1	5
2	6
3	7
4	8

**TABELA DE JOGOS FUTSAL  
CATEGORIA SUB 13**

JG	DATA	DIA	HORA	EQUIPE A	CH	EQUIPE B	LOCAL
01	13-05	SAB	08:30	1	A	2	BALNEÁRIO QUADRA 02
02	13-05	SAB	09:00	3	A	4	BALNEÁRIO QUADRA 02
03	13-05	SAB	09:30	5	B	6	BALNEÁRIO QUADRA 02
04	13-05	SAB	10:00	7	B	8	BALNEÁRIO QUADRA 02
05	13-05	SAB	10:30	1	A	3	BALNEÁRIO QUADRA 02
06	13-05	SAB	11:00	2	A	4	BALNEÁRIO QUADRA 02
07	13-05	SAB	11:30	5	B	7	BALNEÁRIO QUADRA 02
08	13-05	SAB	12:00	6	B	8	BALNEÁRIO QUADRA 02
09	13-05	SAB	12:30	1	A	4	BALNEÁRIO QUADRA 02
10	13-05	SAB	13:00	2	A	3	BALNEÁRIO QUADRA 02
11	13-05	SAB	13:30	5	B	8	BALNEÁRIO QUADRA 02
12	13-05	SAB	14:00	6	B	7	BALNEÁRIO QUADRA 02
13	13-05	SAB	14:30	1	AB	5	BALNEÁRIO QUADRA 02

QNC 11 Lote 1 – Salas 400 a 405 – Av. Samdu Norte - Taguatinga-DF - CEP 72.115-610

CNPJ 12.687.473/0001-98 - (61) 99658-1560

ibres.org.br falecom@ibres.org.br



14	13-05	SAB	15:00	2	AB	6	BALNEÁRIO QUADRA 02
15	13-05	SAB	15:30	3	AB	7	BALNEÁRIO QUADRA 02
16	13-05	SAB	16:00	4	AB	8	BALNEÁRIO QUADRA 02
17	14-05	DOM	08:30	1	AB	6	BALNEÁRIO QUADRA 02
18	14-05	DOM	09:00	2	AB	7	BALNEÁRIO QUADRA 02
19	14-05	DOM	09:30	3	AB	8	BALNEÁRIO QUADRA 02
20	14-05	DOM	10:00	4	AB	5	BALNEÁRIO QUADRA 02
21	14-05	DOM	10:30	1	AB	7	BALNEÁRIO QUADRA 02
22	14-05	DOM	11:00	2	AB	8	BALNEÁRIO QUADRA 02
23	14-05	DOM	11:30	3	AB	5	BALNEÁRIO QUADRA 02
24	14-05	DOM	12:00	4	AB	6	BALNEÁRIO QUADRA 02
25	14-05	DOM	12:30	1	AB	8	BALNEÁRIO QUADRA 02
26	14-05	DOM	13:00	2	AB	5	BALNEÁRIO QUADRA 02
27	14-05	DOM	13:30	3	AB	6	BALNEÁRIO QUADRA 02
28	14-05	DOM	14:00	4	AB	7	BALNEÁRIO QUADRA 02
29	20-05	SAB	9:10	2º A	X	2º B	BALNEÁRIO QUADRA 01
30	20-05	SAB	10:10	1º A	X	1º B	BALNEÁRIO QUADRA 01



### CHAVEAMENTO

CHAVE A	CHAVE B
1	5
2	6
3	7
4	8

### TABELA DE JOGOS FUTSAL CATEGORIA SUB 15

JG	DATA	DIA	HORA	EQUIPE A	CH	EQUIPE B	LOCAL
01	13-05	SAB	08:30	1	A	2	BALNEÁRIO QUADRA 01
02	13-05	SAB	09:00	3	A	4	BALNEÁRIO QUADRA 01
03	13-05	SAB	09:30	5	B	6	BALNEÁRIO QUADRA 01
04	13-05	SAB	10:00	7	B	8	BALNEÁRIO QUADRA 01
05	13-05	SAB	10:30	1	A	3	BALNEÁRIO QUADRA 01
06	13-05	SAB	11:00	2	A	4	BALNEÁRIO QUADRA 01
07	13-05	SAB	11:30	5	B	7	BALNEÁRIO QUADRA 01
08	13-05	SAB	12:00	6	B	8	BALNEÁRIO QUADRA 01
09	13-05	SAB	12:30	1	A	4	BALNEÁRIO QUADRA 01
10	13-05	SAB	13:00	2	A	3	BALNEÁRIO QUADRA 01
11	13-05	SAB	13:30	5	B	8	BALNEÁRIO QUADRA 01
12	13-05	SAB	14:00	6	B	7	BALNEÁRIO QUADRA 01



13	13-05	SAB	14:30	1	AB	5	BALNEÁRIO QUADRA 01
14	13-05	SAB	15:00	2	AB	6	BALNEÁRIO QUADRA 01
15	13-05	SAB	15:30	3	AB	7	BALNEÁRIO QUADRA 01
16	13-05	SAB	16:00	4	AB	8	BALNEÁRIO QUADRA 01
17	14-05	DOM	08:30	1	AB	6	BALNEÁRIO QUADRA 01
18	14-05	DOM	09:00	2	AB	7	BALNEÁRIO QUADRA 01
19	14-05	DOM	09:30	3	AB	8	BALNEÁRIO QUADRA 01
20	14-05	DOM	10:00	4	AB	5	BALNEÁRIO QUADRA 01
21	14-05	DOM	10:30	1	AB	7	BALNEÁRIO QUADRA 01
22	14-05	DOM	11:00	2	AB	8	BALNEÁRIO QUADRA 01
23	14-05	DOM	11:30	3	AB	5	BALNEÁRIO QUADRA 01
24	14-05	DOM	12:00	4	AB	6	BALNEÁRIO QUADRA 01
25	14-05	DOM	12:30	1	AB	8	BALNEÁRIO QUADRA 01
26	14-05	DOM	13:00	2	AB	5	BALNEÁRIO QUADRA 01
27	14-05	DOM	13:30	3	AB	6	BALNEÁRIO QUADRA 01
28	14-05	DOM	14:00	4	AB	7	BALNEÁRIO QUADRA 01
29	20-05	Quarta	11:30	2º A	X	2º B	BALNEÁRIO QUADRA 01
30	20-05	Quarta	12:10	1º A	X	1º B	BALNEÁRIO







Todas as categorias terão 32 jogos, totalizando 96 jogos conforme segue tabela abaixo. A tabela será a mesma para todas as categorias ou seja 30 jogos para categoria INICIANTE, 32 jogos para categoria SERIE C, 32 jogos para categoria MISTO

### TABELA CATEGORIA INICIANTE

#### 2ª COPA IBRES DE FUTVOLEI

CHAVE A	CHAVE B
DUPLA 01	DUPLA 09
DUPLA 02	DUPLA 10
DUPLA 03	DUPLA 11
DUPLA 04	DUPLA 12
DUPLA 05	DUPLA 13
DUPLA 06	DUPLA 14
DUPLA 07	DUPLA 15
DUPLA 08	DUPLA 16

JG	DATA	DIA	HORA	LOCAL	DUPLA 1	CH	DUPLA 2
01	07-07	SEXTA	07:30	<b>BALNEÁRIO VEREDINHA BRAZLANDIA</b>	DUPLA 01	A	DUPLA 02
02	07-07	SEXTA	08:00	<b>BALNEÁRIO VEREDINHA BRAZLANDIA</b>	DUPLA 03	A	DUPLA 04
03	07-07	SEXTA	08:30	<b>BALNEÁRIO VEREDINHA BRAZLANDIA</b>	DUPLA 05	A	DUPLA 06
04	07-07	SEXTA	09:00	<b>BALNEÁRIO VEREDINHA BRAZLANDIA</b>	DUPLA 07	A	DUPLA 08
05	07-07	SEXTA	09:30	<b>BALNEÁRIO VEREDINHA BRAZLANDIA</b>	DUPLA 09	A	DUPLA 10
06	07-07	SEXTA	10:00	<b>BALNEÁRIO VEREDINHA BRAZLANDIA</b>	DUPLA 11	A	DUPLA 12
07	07-07	SEXTA	10:00	<b>BALNEÁRIO VEREDINHA BRAZLANDIA</b>	DUPLA 13	A	DUPLA 14
08	07-07	SEXTA	10:00	<b>BALNEÁRIO VEREDINHA BRAZLANDIA</b>	DUPLA 15	A	DUPLA 16



09	07-07	SEXTA	14:00	<b>BALNEÁRIO VEREDINHA BRAZLANDIA</b>	V.01	X	V.02
10	07-07	SEXTA	14:30	<b>BALNEÁRIO VEREDINHA BRAZLANDIA</b>	V.03	X	V.04
11	07-07	SEXTA	15:30	<b>BALNEÁRIO VEREDINHA BRAZLANDIA</b>	V.05	X	V06
12	07-07	SEXTA	14:30	<b>BALNEÁRIO VEREDINHA BRAZLANDIA</b>	V.07	X	V.08
13	07-07	SEXTA	07:30	AREA ESPECIAL 1 SETOR NORTE ORLA DO LAGO	P.01	X	P.02
14	07-07	SEXTA	08:00	AREA ESPECIAL 1 SETOR NORTE ORLA DO LAGO	P.03	X	P.04
15	07-07	SEXTA	08:30	AREA ESPECIAL 1 SETOR NORTE ORLA DO LAGO	P.05	X	P.06
16	07-07	SEXTA	08:30	AREA ESPECIAL 1 SETOR NORTE ORLA DO LAGO	P.07	X	P.08
17	07-07	SEXTA	14:00	AREA ESPECIAL 1 SETOR NORTE ORLA DO LAGO	V.05	JG VOLTA	V.06
18	07-07	SEXTA	14:30	AREA ESPECIAL 1 SETOR NORTE ORLA DO LAGO	V.07	JG VOLTA	V.08
19	07-07	SEXTA	15:30	AREA ESPECIAL 1 SETOR NORTE ORLA DO LAGO	V.09	JG VOLTA	V.10
20	07-07	SEXTA	16:00	AREA ESPECIAL 1 SETOR NORTE ORLA DO LAGO	V.11	JG VOLTA	V.12
21	07-07	SEXTA	16:30	AREA ESPECIAL 1 SETOR NORTE ORLA DO LAGO	V.13	JG VOLTA	V.14
22	07-07	SEXTA	17:00	AREA ESPECIAL 1 SETOR NORTE ORLA DO LAGO	V.15	JG VOLTA	V.16
23	07-07	SEXTA	09:00	<b>BALNEÁRIO VEREDINHA BRAZLANDIA</b>	MELHOR 1º GERAL	QUARTAS	MELHOR 8º GERAL
24	07-07	SEXTA	09:30	<b>BALNEÁRIO VEREDINHA BRAZLANDIA</b>	MELHOR 2º GERAL	QUARTAS	MELHOR 7º GERAL
25	07-07	SEXTA	10:00	<b>BALNEÁRIO VEREDINHA BRAZLANDIA</b>	MELHOR 3º GERAL	QUARTAS	MELHOR 6º GERAL
26	07-07	SEXTA	10:30	<b>BALNEÁRIO VEREDINHA</b>	MELHOR	QUARTAS	MELHOR 5º



				<b>BRAZLANDIA</b>	4º GERAL		GERAL
27	07-07	SEXTA	11:00	<b>BALNEÁRIO VEREDINHA BRAZLANDIA</b>	V.23	SEMI IDA	V.24
28	07-07	SEXTA	11:30	<b>BALNEÁRIO VEREDINHA BRAZLANDIA</b>	V.25	SEMI IDA	V.26
29	07-07	SEXTA	12:30	<b>BALNEÁRIO VEREDINHA BRAZLANDIA</b>	V.77	SEMI VOLTA	V.28
30	07-07	SEXTA	14:00	<b>BALNEÁRIO VEREDINHA BRAZLANDIA</b>	V.29	SEMI VOLTA	V.30
31	07-07	SEXTA	15:30	<b>BALNEÁRIO VEREDINHA BRAZLANDIA</b>	V.31	FINAL	V.32

LOCAL: AREA ESPECIAL 1 SETOR NORTE ORLA DO LAGO E BALNEÁRIO VEREDINHA BRAZLANDIA  
**TABELA CATEGORIA SERIE C**

**COPA IBRES DE FUTVOLEI**

CHAVE A	CHAVE B
DUPLA 01	DUPLA 07
DUPLA 02	DUPLA 08
DUPLA 03	DUPLA 09
DUPLA 04	DUPLA 10
DUPLA 05	DUPLA 11
DUPLA 06	DUPLA 12

JG	DATA	DIA	HORA	LOCAL	DUPLA 1	CH	DUPLA 2
01	08-07	SABADO	07:30	<b>BALNEÁRIO VEREDINHA BRAZLANDIA</b>	DUPLA 01	A	DUPLA 02

QNC 11 Lote 1 – Salas 400 a 405 – Av. Samdu Norte - Taguatinga-DF - CEP 72.115-610

CNPJ 12.687.473/0001-98 - (61) 99658-1560

ibres.org.br falecom@ibres.org.br



02	08-07	SABADO	08:00	<b>BALNEÁRIO VEREDINHA BRAZLANDIA</b>	DUPLA 03	A	DUPLA 04
03	08-07	SABADO	08:30	<b>BALNEÁRIO VEREDINHA BRAZLANDIA</b>	DUPLA 05	A	DUPLA 06
04	08-07	SABADO	09:00	<b>BALNEÁRIO VEREDINHA BRAZLANDIA</b>	DUPLA 07	A	DUPLA 08
05	08-07	SABADO	09:30	<b>BALNEÁRIO VEREDINHA BRAZLANDIA</b>	DUPLA 09	A	DUPLA 10
06	08-07	SABADO	10:00	<b>BALNEÁRIO VEREDINHA BRAZLANDIA</b>	DUPLA 11	A	DUPLA 12
07	08-07	SABADO	10:00	<b>BALNEÁRIO VEREDINHA BRAZLANDIA</b>	DUPLA 13	A	DUPLA 14
08	08-07	SABADO	10:00	<b>BALNEÁRIO VEREDINHA BRAZLANDIA</b>	DUPLA 15	A	DUPLA 16
09	08-07	SABADO	14:00	<b>BALNEÁRIO VEREDINHA BRAZLANDIA</b>	V.01	X	V.02
10	08-07	SABADO	14:30	<b>BALNEÁRIO VEREDINHA BRAZLANDIA</b>	V.03	X	V.04
11	08-07	SABADO	15:30	<b>BALNEÁRIO VEREDINHA BRAZLANDIA</b>	V.05	X	V.06
12	08-07	SABADO	14:30	<b>BALNEÁRIO VEREDINHA BRAZLANDIA</b>	V.07	X	V.08
13	08-07	SABADO	07:30	AREA ESPECIAL 1 SETOR NORTE ORLA DO LAGO	P.01	X	P.02
14	08-07	SABADO	08:00	AREA ESPECIAL 1 SETOR NORTE ORLA DO LAGO	P.03	X	P.04
15	08-07	SABADO	08:30	AREA ESPECIAL 1 SETOR NORTE ORLA DO LAGO	P.05	X	P.06
16	08-07	SABADO	08:30	AREA ESPECIAL 1 SETOR NORTE ORLA DO LAGO	P.07	X	P.08
17	08-07	SABADO	14:00	AREA ESPECIAL 1 SETOR NORTE ORLA DO LAGO	V.05	JG VOLTA	V.06
18	08-07	SABADO	14:30	AREA ESPECIAL 1 SETOR NORTE ORLA DO LAGO	V.07	JG VOLTA	V.08
19	08-07	SABADO	15:30	AREA ESPECIAL 1 SETOR	V.09	JG VOLTA	V.10



				NORTE ORLA DO LAGO			
20	08-07	SABADO	16:00	AREA ESPECIAL 1 SETOR NORTE ORLA DO LAGO	V.11	JG VOLTA	V.12
21	08-07	SABADO	16:30	AREA ESPECIAL 1 SETOR NORTE ORLA DO LAGO	V.13	JG VOLTA	V.14
22	08-07	SABADO	17:00	AREA ESPECIAL 1 SETOR NORTE ORLA DO LAGO	V.15	JG VOLTA	V.16
23	08-07	SABADO	09:00	<b>BALNEÁRIO VEREDINHA BRAZLANDIA</b>	MELHOR 1º GERAL	QUARTAS	MELHOR 8º GERAL
24	08-07	SABADO	09:30	<b>BALNEÁRIO VEREDINHA BRAZLANDIA</b>	MELHOR 2º GERAL	QUARTAS	MELHOR 7º GERAL
25	08-07	SABADO	10:00	<b>BALNEÁRIO VEREDINHA BRAZLANDIA</b>	MELHOR 3º GERAL	QUARTAS	MELHOR 6º GERAL
26	08-07	SABADO	10:30	<b>BALNEÁRIO VEREDINHA BRAZLANDIA</b>	MELHOR 4º GERAL	QUARTAS	MELHOR 5º GERAL
27	08-07	SABADO	11:00	<b>BALNEÁRIO VEREDINHA BRAZLANDIA</b>	V.23	SEMI IDA	V.24
28	08-07	SABADO	11:30	<b>BALNEÁRIO VEREDINHA BRAZLANDIA</b>	V.25	SEMI IDA	V.26
29	08-07	SABADO	12:30	<b>BALNEÁRIO VEREDINHA BRAZLANDIA</b>	V.77	SEMI VOLTA	V.28
30	08-07	SABADO	14:00	<b>BALNEÁRIO VEREDINHA BRAZLANDIA</b>	V.29	SEMI VOLTA	V.30
31	08-07	SABADO	15:30	<b>BALNEÁRIO VEREDINHA BRAZLANDIA</b>	V.31	FINAL	V.32

LOCAL: AREA ESPECIAL 1 SETOR NORTE ORLA DO LAGO E BALNEÁRIO VEREDINHA BRAZLANDIA  
**TABELA CATEGORIA MISTO**

**2ª COPA IBRES DE FUTVOLEI**

CHAVE A	CHAVE B
DUPLA 01	DUPLA 07
DUPLA 02	DUPLA 08

QNC 11 Lote 1 – Salas 400 a 405 – Av. Samdu Norte - Taguatinga-DF - CEP 72.115-610

CNPJ 12.687.473/0001-98 - (61) 99658-1560

ibres.org.br falecom@ibres.org.br



DUPLA 03	DUPLA 09
DUPLA 04	DUPLA 10
DUPLA 05	DUPLA 11
DUPLA 06	DUPLA 12

JG	DATA	DIA	HORA	LOCAL	DUPLA 1	CH	DUPLA 2
01	09-07	DOMINGO	07:30	<b>BALNEÁRIO VEREDINHA BRAZLANDIA</b>	DUPLA 01	A	DUPLA 02
02	09-07	DOMINGO	08:00	<b>BALNEÁRIO VEREDINHA BRAZLANDIA</b>	DUPLA 03	A	DUPLA 04
03	09-07	DOMINGO	08:30	<b>BALNEÁRIO VEREDINHA BRAZLANDIA</b>	DUPLA 05	A	DUPLA 06
04	09-07	DOMINGO	09:00	<b>BALNEÁRIO VEREDINHA BRAZLANDIA</b>	DUPLA 07	A	DUPLA 08
05	09-07	DOMINGO	09:30	<b>BALNEÁRIO VEREDINHA BRAZLANDIA</b>	DUPLA 09	A	DUPLA 10
06	09-07	DOMINGO	10:00	<b>BALNEÁRIO VEREDINHA BRAZLANDIA</b>	DUPLA 11	A	DUPLA 12
07	09-07	DOMINGO	10:00	<b>BALNEÁRIO VEREDINHA BRAZLANDIA</b>	DUPLA 13	A	DUPLA 14
08	09-07	DOMINGO	10:00	<b>BALNEÁRIO VEREDINHA BRAZLANDIA</b>	DUPLA 15	A	DUPLA 16
09	09-07	DOMINGO	14:00	<b>BALNEÁRIO VEREDINHA BRAZLANDIA</b>	V.01	X	V.02
10	09-07	DOMINGO	14:30	<b>BALNEÁRIO VEREDINHA BRAZLANDIA</b>	V.03	X	V.04
11	09-07	DOMINGO	15:30	<b>BALNEÁRIO VEREDINHA BRAZLANDIA</b>	V.05	X	V.06
12	09-07	DOMINGO	14:30	<b>BALNEÁRIO VEREDINHA BRAZLANDIA</b>	V.07	X	V.08
13	09-07	DOMINGO	07:30	AREA ESPECIAL 1 SETOR NORTE ORLA DO LAGO	P.01	X	P.02
14	09-07	DOMINGO	08:00	AREA ESPECIAL 1 SETOR NORTE ORLA DO LAGO	P.03	X	P.04



15	09-07	DOMINGO	08:30	AREA ESPECIAL 1 SETOR NORTE ORLA DO LAGO	P.05	X	P.06
16	09-07	DOMINGO	08:30	AREA ESPECIAL 1 SETOR NORTE ORLA DO LAGO	P.07	X	P.08
17	09-07	DOMINGO	14:00	AREA ESPECIAL 1 SETOR NORTE ORLA DO LAGO	V.05	JG VOLTA	V.06
18	09-07	DOMINGO	14:30	AREA ESPECIAL 1 SETOR NORTE ORLA DO LAGO	V.07	JG VOLTA	V.08
19	09-07	DOMINGO	15:30	AREA ESPECIAL 1 SETOR NORTE ORLA DO LAGO	V.09	JG VOLTA	V.10
20	09-07	DOMINGO	16:00	AREA ESPECIAL 1 SETOR NORTE ORLA DO LAGO	V.11	JG VOLTA	V.12
21	09-07	DOMINGO	16:30	AREA ESPECIAL 1 SETOR NORTE ORLA DO LAGO	V.13	JG VOLTA	V.14
22	09-07	DOMINGO	17:00	AREA ESPECIAL 1 SETOR NORTE ORLA DO LAGO	V.15	JG VOLTA	V.16
23	09-07	DOMINGO	09:00	<b>BALNEÁRIO VEREDINHA BRAZLANDIA</b>	MELHOR 1º GERAL	QUARTAS	MELHOR 8º GERAL
24	09-07	DOMINGO	09:30	<b>BALNEÁRIO VEREDINHA BRAZLANDIA</b>	MELHOR 2º GERAL	QUARTAS	MELHOR 7º GERAL
25	09-07	DOMINGO	10:00	<b>BALNEÁRIO VEREDINHA BRAZLANDIA</b>	MELHOR 3º GERAL	QUARTAS	MELHOR 6º GERAL
26	09-07	DOMINGO	10:30	<b>BALNEÁRIO VEREDINHA BRAZLANDIA</b>	MELHOR 4º GERAL	QUARTAS	MELHOR 5º GERAL
27	09-07	DOMINGO	11:00	<b>BALNEÁRIO VEREDINHA BRAZLANDIA</b>	V.23	SEMI IDA	V.24
28	09-07	DOMINGO	11:30	<b>BALNEÁRIO VEREDINHA BRAZLANDIA</b>	V.25	SEMI IDA	V.26
29	09-07	DOMINGO	12:30	<b>BALNEÁRIO VEREDINHA BRAZLANDIA</b>	V.77	SEMI VOLTA	V.28
30	09-07	DOMINGO	14:00	<b>BALNEÁRIO VEREDINHA BRAZLANDIA</b>	V.29	SEMI VOLTA	V.30
31	09-07	DOMINGO	15:30	<b>BALNEÁRIO VEREDINHA BRAZLANDIA</b>	V.31	FINAL	V.32





**ANEXO III  
CAMPEONATO BRASILENSE DE CANOAGEM E PARACANOAGEM**

**TODA A COMPETIÇÃO SERÁ NA ORLA DO LAGO VEREDINHA EM BRAZLÂNDIA**  
nos dias 13a 14 de maio de 2023 no Lago Espelho D'água Veredinha QD 04 Setor Sul de Brazlândia.

**13 DE MAIO DE 2023 – PRIMEIRO DIA DE COMPETIÇÃO**

EMBARCAÇÃO	CATEGORIA	HORÁRIO	LOCAL	DATA
VL3	Masculino	9:20	Lago Espelho D'água Veredinha QD 04 Setor Sul de Brazlândia	13-05-2023
KL2	Feminino	9:40	Lago Espelho D'água Veredinha QD 04 Setor Sul de Brazlândia	13-05-2023
VL2	Masculino	10:00	Lago Espelho D'água Veredinha QD 04 Setor Sul de Brazlândia	13-05-2023
KL3	Feminino	10:20	Lago Espelho D'água Veredinha QD 04 Setor Sul de Brazlândia	13-05-2023
VL1	Masculino	10:40	Lago Espelho D'água Veredinha QD 04 Setor Sul de Brazlândia	13-05-2023
KL1	Masculino	11:00	Lago Espelho D'água Veredinha QD 04 Setor Sul de Brazlândia	13-05-2023
VL3	Feminino	13:10	Lago Espelho D'água Veredinha QD 04 Setor Sul de Brazlândia	13-05-2023
KL2	Masculino	13:30	Lago Espelho D'água Veredinha QD 04 Setor Sul de Brazlândia	13-05-2023



VL2	Feminino	13:50	Lago Espelho D'água Veredinha QD 04 Setor Sul de Brazlândia	13-05-2023
KL3	Masculino	14:10	Lago Espelho D'água Veredinha QD 04 Setor Sul de Brazlândia	13-05-2023
VL1	Feminino	14:30	Lago Espelho D'água Veredinha QD 04 Setor Sul de Brazlândia	13-05-2023
KL1	Feminino	14:50	Lago Espelho D'água Veredinha QD 04 Setor Sul de Brazlândia	13-05-2023

KL3 FEMININO  
KL2 FEMININO  
KL1 FEMININO  
KL3 MASCULINO  
KL2 MASCULINO  
KL1 MASCULINO  
VL3 MASCULINO  
VL2 MASCULINO  
VL1MASCULINO  
VL3FEMININO  
VL2FEMININO  
VL1FEMININO

**DISTÂNCIAS: 200METROS**

A disputa é realizada em uma raia de 200 mts, os competidores são alinhados em um extremo da raia e ao sinal sonoro é dada a largada, ganha o atleta que realizar o percurso no menor tempo.

**SERÃO CINCO ATLETAS POR CATEGORIA DISPUTANDO O MENOR TEMPO O VENCEDOR DE CADA BATERIA LEVA O TITULO DA CATEGORIA.**



## 14 DE MAIO DE 2023 - SEGUNDO DIA DE COMPETIÇÃO

DISTANCIA 200

<b>EMBARCAÇÃO</b>	<b>CATEGORIA</b>	<b>HORÁRIO</b>	<b>LOCAL</b>	<b>DATA</b>
K1 MASTER B	MASCULINO	9:00	Lago Espelho D'água Veredinha QD 04 Setor Sul de Brazlândia	14-05-2023
K1 CADETE	FEMININO	9:20	Lago Espelho D'água Veredinha QD 04 Setor Sul de Brazlândia	14-05-2023
K1 MASTER A	MASCULINO	9:40	Lago Espelho D'água Veredinha QD 04 Setor Sul de Brazlândia	14-05-2023
K1 SÊNIOR	FEMININO	10:00	Lago Espelho D'água Veredinha QD 04 Setor Sul de Brazlândia	14-05-2023
K1 CADETE	MASCULINO	10:20	Lago Espelho D'água Veredinha QD 04 Setor Sul de Brazlândia	14-05-2023
K1 MASTER	FEMININO	10:40	Lago Espelho D'água Veredinha QD 04 Setor Sul de Brazlândia	14-05-2023
K1 SÊNIOR	MASCULINO	11:00	Lago Espelho D'água Veredinha QD 04 Setor Sul de Brazlândia	14-05-2023

CATEGORIAS: OLÍMPICA

K1 CADETE MASCULINO

K1 CADETE FEMININO

K1 SÊNIOR FEMININO

K1 SÊNIOR MASCULINO

K1 FEMININO MASTER

K1 MASCULINO - MASTER A

K1 MASCULINO - MASTER B